

にちなん

人として成長する

特集・令和2年度
決算

11

ご意見募集！

広報誌をより良くしていくために皆様からのご意見を募集しています。また、ご意見と一緒に14ページのクイズの答えを一緒にお送りいただくと、正解した方の中から抽選で3名様に日南町の特産品をプレゼントいたします。

送り先：〒689-5292 日南町役場 企画課 広報担当

手紙、葉書に①住所②お名前③電話番号④クイズの答え⑤ご感想・ご意見をご記入の上、企画課まで郵送またはお持ち込みください。皆様からのご応募お待ちしております！（※メールでは受けつけておりませんのでご注意ください。）

今月の
表紙

「人として成長する」

11月号は、日南町清掃センターで勤務されている田中亮彦さんの夢をご紹介します。



たなか あきひこ

田中 亮彦さん (37歳)

滋賀県大津市出身。新屋出身の田中美里さんとの結婚を機に日南町へ家族で移住（Uターン）。令和2年度から日南町清掃センターで勤務している。

仕事のやりがいは

まずは道を覚え、地域の名前を覚え、ゴミ捨て場の場所を覚えることから始まり、一つ一つできるようになることが嬉しく、新鮮な気持ちで仕事をする事ができています。

まだまだな部分はありますが、時間内に終えることができたり、ゴミを綺麗に焼けたりすることにやりがいを感ずみます。

働いてみてどうですか

雰囲気良く、楽しい職場です。トラブルの対応などできないことがありますが、先輩方に追い付け追い越せの気持ちで頑張りたいと思います。

趣味は

マッサージです。日南町に来る前はマッサージのお店で働いていました。コロナ禍もあり、町内でマッサージを受けることができるようになれば町民の方も安心なのではないかなと思います。いつかは個人的にマッサージの仕事もできればいいかなと思います。

日南町の皆さんへ

日南町にはゴミ処理場が一つしかなく、ここがなくなったらどうなるのだろうかと思うことがあります。生活の中でゴミを捨てると回収されるということは当たり前のことかもしれませんが、当たり前の日がなくなるかもしれないと、ふと考えてみてもらえたら嬉しいです。

夢の理由は

滋賀県に住んでいた時に比べて、自分で率先してやるが増えたと思います。日南町出身ではないからこそ学ぶことも多く、人として成長していきたいと思っています。

日南町に家族でUターンしようと思ったきっかけは

妻とは滋賀県で出会い結婚したのですが、元々日南町に戻ろうと思っていました。子どもも生まれ、物心つく前に日南町のコミュニティの中に入れていかないと、日南町は子育て支援に手厚いこともあり、昨年引っ越してきました。



日南町の印象はどうでしたか

信号が少なく、運転しやすいなと思いました。地域との関わりを沢山もっている訳ではないので、これから積極的に活動に参加していきたいと思っています。



～帰省の自粛が続いている町出身の学生のみなさんへ～

学生応援！ オッサンショウオパック

第2弾

新型コロナウイルス感染症の拡大に伴い、帰省など移動の自粛が続いている本町出身等で町外在住の学生に対して特産品の詰め合わせ「学生応援オッサンショウオパック」をお贈りし、生活を支援します。

応援パックの概要

町内農産物の加工品や特産品等の詰め合わせ（1万円相当）

例 町産コシヒカリ 5kg

トマトカレー・ハヤシ 各1個

おっさんせんべい 1箱

ドレッシング 数本

自然薯シヨコラ 1箱 など

※納品等の都合により、一部変更となる場合があります。

対象となる方

次の項目のいずれにも該当する、または各項目に準じ、町長が認める方とします。

① 高等専門学校（4年生以上）、専修学校、短期大学、大学（校）、大学院のいずれかに在学していること。

② 申込時、日本国内かつ町外に居住していること。

③ 保護者が町内に住所を有する方で、扶養関係にある方。

※住民票を日南町に置いたまま、町外に居住している学生も含まれます。

※送付先は、学生の住所のみとします。

申し込みの期限と回数

① 申込期限 令和3年12月27日（月）

② 申し込みの回数 対象となる方1人につき、1回まで

※昨年度の事業に申し込みいただいた方も、申し込みいただけます。

申込方法及び提出方法

申請書に必要事項を記入し、必要書類を同封して、教育委員会に郵送または持参により提出してください。郵送の場合、封筒の表に「学生応援オッサンショウオパック給付申請書 在中」と明記してください。

※宛先「〒689-5292 鳥取県日野郡日

南町霞800 日南町教育委員会」

※申請者は原則学生本人

必要書類

申請者（学生）の学生証、在学証明書の写しのいずれか（取得が難しい場合はご相談ください）

提出先・問い合わせ

教育委員会（82-11118）

ご注意

申請にあたっては、町からの情報を受け取れるよう教育委員会公式LINEアカウントを友だち登録するなど、いくつかの項目にご協力をお願いします。詳しくは、QRコードから町公式HPをご覧ください。



らせします

歳出総額 77億3,111万2千円

(千円)

項目	歳出
①議会費	65,921
②総務費	1,961,479
③民生費	1,039,565
④衛生費	752,801
⑤農林水産業費	1,713,514
⑥商工費	124,756
⑦土木費	624,686
⑧消防費	146,937
⑨教育費	421,314
⑩災害復旧費	180,592
⑪公債費	699,547
総額	⑦ 7,731,112

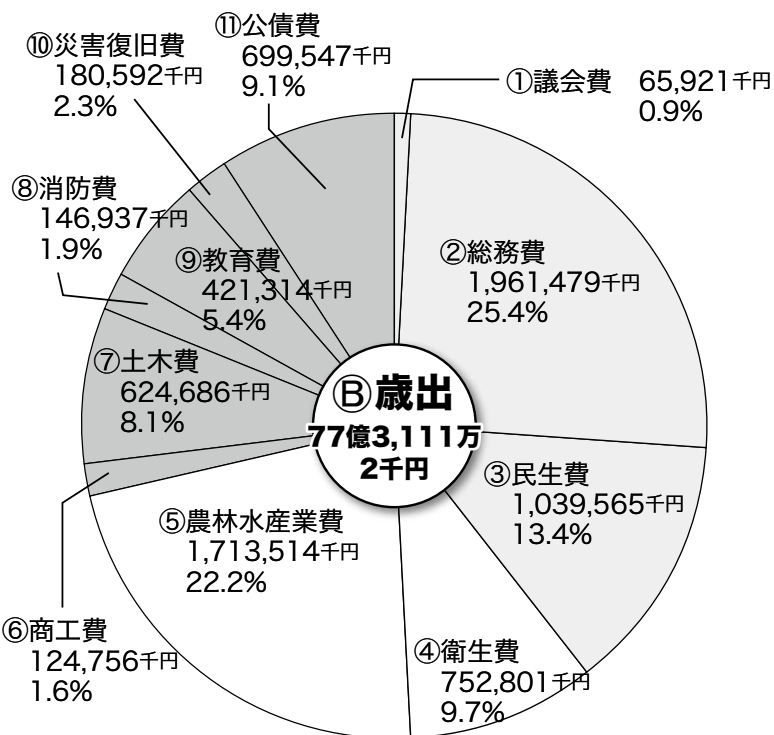

歳出項目の説明

- ①議会費：議会の運営等に必要な経費
- ②総務費：町の全般的な管理等にかかる事務経費等
- ③民生費：住民一人ひとりに一定水準の安定した生活を保障するための経費
- ④衛生費：住民一人ひとりに健康で衛生的な生活ができるようにするための経費
- ⑤農林水産業費：農林水産業の振興等の経費
- ⑥商工費：商工業の発展や観光事業のための経費
- ⑦土木費：道路や公園、住宅などの整備に必要な経費
- ⑧消防費：消防活動にかかる経費
- ⑨教育費：学校教育等にかかる経費
- ⑩災害復旧費：災害復旧のために必要な経費
- ⑪公債費：あらゆる事業の実施のための整備の資金として借入したお金の元金・利息分を返済するもの

翌年への繰越 ① - ② = 4億7,672万2千円

普通会計の歳入歳出決算の状況

令和2年度の普通会計決算は、歳入総額が82億783万4千円で、前年度と比較して6億6,263万4千円(8.8%)の増額、歳出総額は77億3,111万2千円で、前年度と比較して4億1,748万9千円(5.7%)の増額となり、前年度を上回る規模の決算額となりました。

令和2年度は、対象者ひとり一律10万円を給付した特別定額給付金給付事業や緊急事態宣言下における事業所休業要請協力金のほかサージカルマスク配布事業、新型コロナウイルスワクチン接種事業の着手、人流の減少により低迷した経済活動の底上げと多大な影響を受けた町内の飲食店や小売店を支援するため、事業者緊急支援応援金の給付に加え「にちなん元気！大作戦」と銘打ったにちなんお買物割引券及びお食事券の交付などを実施しました。

一方では、ふる里まつりや成人式をはじめ地域の夏祭りや文化祭、町防災訓練や消防ポンプ操法大会など、ことごとく地域のイベントや町が主催する事業の中止を余儀なくされました。終息の見えない新型コロナウイルス感染症の脅威に対応するため、町民の皆さんの協力を得て各種事業を展開した1年であったといえます。

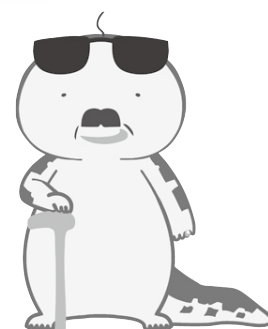

日南町の令和2年度決算をお知

(千円)

項目	歳入		
①地方交付税	3,235,275	依存財源	6,916,545
②県支出金	1,013,104		
③町債	1,113,523		
④国庫支出金	1,329,699		
⑤地方譲与税等	224,944	自主財源	1,291,289
⑥町税	440,258		
⑦繰越金	231,577		
⑧諸収入	304,745		
⑨その他	314,709		
総額	⑧ 8,207,834		

歳入総額 82億783万4千円

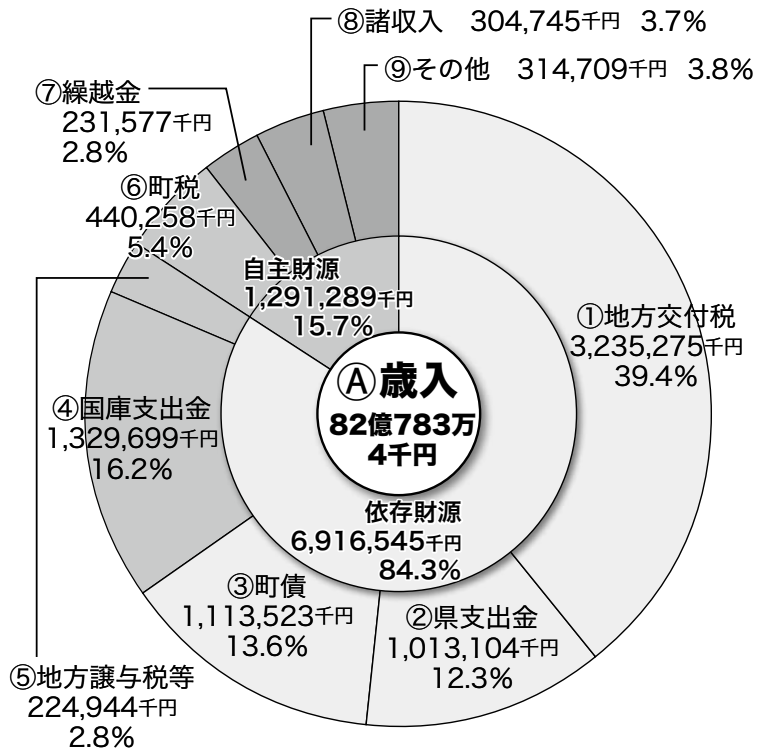

歳入項目の説明

- ①地方交付税：計画的な運営を保障するために、国税のうち、所得税、法人税、酒税、消費税及びたばこ税のそれぞれ一定割合の額を、国が地方公共団体に対して交付する税。
- ②県支出金：県が行うべき事業を町へ委託する場合や、町が行う事業に対して一定の割合で県が補助する場合に交付されるもの
- ③町債：国や県、金融機関などからの借り入れ
- ④国庫支出金：国が地方公共団体に対して支出する負担金、委託費、特定の施策の奨励又は財政援助のための補助金等。
- ⑤地方譲与税等：国税として徴収し、そのまま地方公共団体に対して譲与する税。
- ⑥町税：町民税・固定資産税等
- ⑦繰越金：前年度の余剰金が繰越されたもの
- ⑧諸収入：①～⑦、⑨に属さない収入
- ⑨その他：分担金及び負担金、使用料及び手数料、財産収入、寄附金、繰入金

依存財源とは：国または都道府県からの交付またはその意志決定による財源

自主財源とは：自治体が自主的に調達できる財源

町民1人あたりでみる支出の状況

※ () 内は令和元年度の数値です

議会費 15,154円 (15,362円) DOWN 1.4% ●定例会、臨時会等の開催 ●各種研修 ●議員報酬 など	総務費 450,915円 (340,049円) UP 32.6% ●町有財産整備管理など ●税、戸籍業務・交通安全対策 ●地域防犯対策・広報紙発行	民生費 238,980円 (237,447円) UP 0.6% ●子育て支援施策 ●障がい者支援サービス ●保育園の運営・医療費の助成 ●児童手当等の支給など	衛生費 173,058円 (208,036円) DOWN 16.8% ●各種検診の実施 ●環境対策事業など ●西部広域行政管理組合委託費 (ゴミ処理)
農林水産業費 393,911円 (260,946円) UP 51.0% ●認定農家の育成 ●農業生産者の支援 ●農地の管理 ●鳥獣被害対策 ●森林環境保全事業 など	公債費 160,815円 (136,788円) UP 17.6% ●町が借りたお金の返済に充てられます。	教育費 96,845円 (89,790円) UP 7.9% ●小中学校の運営 ●生涯教育の推進 ●図書館・美術館の運営 ●各種スポーツ大会の開催など	
土木費 143,606円 (88,610円) UP 62.1% ●町道整備・除雪対策 ●町営住宅の管理など	災害復旧費 41,515円 (161,671円) DOWN 74.3% ●自然災害等による道路・河川等の被害の復旧など	消防費 33,779円 (86,751円) DOWN 61.1% ●消防団の運営 ●西部広域消防運営経費 ●自主防災組織育成など	商工費 28,680円 (18,800円) UP 52.6% ●消費者保護施策など ●観光協会、商工会の活動助成 ●企業支援

健全化判断比率等の算定結果

■健全化判断比率 すべて基準を下回りました。

健全化判断比率	比率の名称	日南町			早期健全化基準	財政再生基準
		R2年度	R元年度	H30年度		
健全化判断比率	実質赤字比率	－%	－%	－%	15.0%	20.0%
	連結実質赤字比率	－%	－%	－%	20.0%	30.0%
	実質公債費比率	7.0%	7.2%	7.4%	25.0%	35.0%
	将来負担比率	－%	－%	－%	350.0%	

※ 実質赤字額及び連結実質赤字額がない場合は「－」と記載。

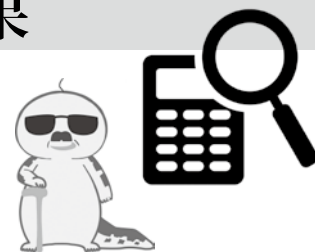

「地方公共団体の財政の健全化に関する法律（財政健全化法）」により、令和2年度決算に基づく健全化判断比率・資金不足比率を算定したところ左表のとおりとなり、監査委員の審査を受け、その意見を付して9月定例議会へ報告いたしました。

■資金不足比率 すべて基準を下回りました。

資金不足比率	会計名		日南町		経営健全化基準
			R2年度	R元年度	
資金不足比率	法適	簡易水道事業会計	－%	－%	20.0%
		下水道事業会計	－%	－%	
		病院事業会計	－%	－%	
	法非適	再生可能エネルギー発電事業特別会計	－%	－%	

※ 資金不足額がない場合は「－」と記載。

特別会計・町債・公有財産等の状況

■特別会計の歳入歳出決算額 (単位：千円)

会計名	歳入	歳出	差引
国民健康保険	641,243	641,197	46
介護保険	915,576	873,798	41,778
介護サービス事業	65,994	65,994	0
後期高齢者医療	95,160	95,068	92
再生可能エネルギー発電事業	13,170	9,293	3,877

■町債現在高 (単位：千円)

会計名	令和元年度末現在高	増減額		令和2年度末現在高
		借入額	償還額	
一般会計	7,423,427	1,113,523	686,451	7,850,499
介護サービス事業	222,779	0	42,020	180,759
再生可能エネルギー発電事業	27,500	0	0	27,500
簡易水道事業	956,598	0	69,195	887,403
下水道事業	585,545	11,400	73,098	523,847
病院事業	542,876	200,300	57,833	685,343
計	9,758,725	1,325,223	928,597	10,155,351

■下水道事業会計貸借対照表 (単位：千円)

資産の部		負債の部	
固定資産	2,190,869	固定負債	451,639
有形固定資産	2,190,869	企業債	451,639
取得価格	5,349,895	引当金	0
減価償却累計額	△3,159,026	流動負債	96,076
建設仮勘定	0	企業債	72,208
無形固定資産	0	引当金	728
投資	0	未払金	23,140
		その他流動負債	0
流動資産	223,797	繰延収益	981,945
現金・預金	221,034	資本の部	
未収金	2,763	資本金	844,910
貯蔵品	0	自己資本金	844,910
		剰余金	40,096
		資本剰余金	0
		利益剰余金	40,096
繰延資産	0		
資産合計	2,414,666	負債・資本合計	2,414,666

■病院事業会計貸借対照表 (単位：千円)

資産の部		負債の部	
固定資産	1,160,486	固定負債	652,681
有形固定資産	997,711	企業債	628,224
取得価格	3,332,934	引当金	24,457
減価償却累計額	△2,346,223	流動負債	162,017
建設仮勘定	11,000	企業債	57,119
無形固定資産	652	引当金	46,666
投資	162,123	未払金	57,732
	0	その他流動負債	500
流動資産	1,563,223	繰延収益	92,477
現金・預金	1,375,252	資本の部	
未収金	184,283	資本金	843,075
貯蔵品	3,688	自己資本金	843,075
		剰余金	973,459
		資本剰余金	25,444
		利益剰余金	948,015
繰延資産	0		
資産合計	2,723,709	負債・資本合計	2,723,709



指標で見る 財政状況

経常収支比率
自由に使えない資金の割合
70%～80%…大丈夫
81%～100%…注意
100%以上…危険



財政力指数
自主財源の指数
1に近くまたは超える
ほど余裕がある



公債費負担比率
15%～20%…要注意
20%以上…危険



実質公債費比率
実質的借金返済金の割合
18%未満…適正
25%以上…危険



大丈夫



注意



	経常収支比率	財政力指数	公債費負担比率	実質公債費比率	
日南町R2年度	93.7%	0.16	15.1%	7.0%	日南町R2年度
日南町R元年度	91.0%	0.16	14.1%	7.2%	日南町R元年度
日南町H30年度	91.0%	0.16	13.9%	7.4%	日南町H30年度
日南町H29年度	89.7%	0.15	14.6%	8.6%	日南町H29年度
類似団体平均(R元年度)	85.5%	0.18	15.1%	7.3%	類似団体平均(R元年度)

【経常収支比率】 支出のうち人件費や扶助費、公債費、物件費など毎年必要とする経費を「経常経費」といいます。また、収入のうち町税や地方交付税など毎年必ず入ってくる財源を「経常一般財源」といい、使いみちは自治体の裁量にゆだねられています。この経常財源のうち、経常経費に充てられる割合が経常収支比率となります。この比率が低いほど、財源を活用できる自由度が高まることになります。

【財政力指数】 地方公共団体の財政力を示す数値で、指数が高いほど財源に余裕があるものとされており、1.00を超えると普通交付税の不交付団体となります。

【公債費負担比率】 一般財源総額のうち、公債費に充当（使用）した一般財源の割合です。借金の返済割合は高く推移しています。

【実質公債費比率】 一般会計の公債費に加え、特別会計等の公債費を加味して算定する比率で、この比率が18%を超えると地方債の発行に国の認可が必要となります。

■ 公有財産の状況

(1)土地及び建物

(単位：㎡)

区 分	土地（地積）㎡			建物（延面積）			
	R元年度末	増減高	R2年度末	R元年度末	増減高	R2年度末	
本庁舎	7,853	0	7,853	4,063	255	4,318	
その他の行政機関	0	0	0	289	0	289	
公共用財産	学 校	17,309	0	17,309	9,177	0	9,177
	公 営 住 宅	25,666	0	25,666	4,117	0	4,117
	その他	643,613	23,789	667,402	44,716	△550	44,166
山 林	14,638,570	0	14,638,570	0	0	0	
そ の 他	480,792	507,306	988,098	10,981	979	11,960	
計	15,813,803	531,095	16,344,898	73,343	684	74,027	

(2)基 金

(単位：千円)

会 計 名	令和元年度 末現在高	増減額	令和2年度末 現在高	
一 般 会 計	財 政 調 整 基 金	2,076,260	△33,882	2,042,378
	減 債 基 金	730,191	709	730,900
	その他特定目的基金	2,301,782	43,391	2,345,173
	定 額 運 用 基 金	606,912	310	607,222
特 別 会 計 基 金	546,214	△6,738	539,476	
計	6,261,359	3,790	6,265,149	

■ 簡易水道事業会計貸借対照表

(単位：千円)

資産の部		負債の部	
固定資産	2,302,988	固定負債	815,853
有形固定資産	2,302,988	企業債	815,853
取得価格	4,610,170	引当金	0
減価償却累計額	△2,312,953	流動負債	83,831
建設仮勘定	5,771	企業債	71,550
投資	0	引当金	552
		未払金	11,729
		その他流動負債	0
流動資産	167,421	繰延収益	1,306,400
現金・預金	157,886	資本の部	
未収金	9,535	資本金	209,927
貯蔵品	0	自己資本金	209,927
		剰余金	54,398
		資本剰余金	0
繰延資産	0	利益剰余金	54,398
資産合計	2,470,409	負債・資本合計	2,470,409

決算状況について、詳しくは
総務課財務室（82-1111）
へお問い合わせください。

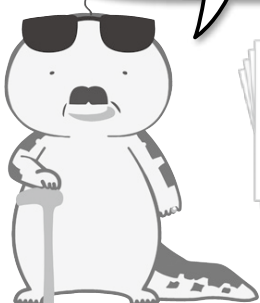

職員給与等・情報公開・個人情報保護の運用状況

●人件費の状況（令和2年度普通会計の決算状況）

区 分	住民基本台帳人口 (R2年度末)	歳出額 (A)	実質収支	人 件 費 (B)	人件費率 (B/A)	(参考) 前年度人件費率
令和2年度	人 4,350(外国人含む)	千円 7,731,112	千円 329,277	千円 879,535	% 11.4	% 10.3

人件費には、町長、副町長、教育長、議員、その他特別職に支給される給与・報酬も含まれます。

●職員の期末・勤勉手当の状況

令和3年4月1日現在

区 分	6月支給率	12月支給率	支給率計	役職加算
日南町	2.25月	2.20月	4.45月	6級・・・15% 4.5級・・・10% 3級・・・5%
国	2.25月	2.20月	4.45月	

●職員の初任給の状況

令和3年4月1日現在

区 分	分	決 定 初 任 給 額		
		日南町	鳥取県	国
一般行政職	大卒	182,200円	186,400円	182,200円
	高卒	150,600円	152,000円	150,600円

●特別職の報酬等の状況

令和3年4月1日現在

区 分	給料・報酬月額	期 末 手 当		
		6月支給率	12月支給率	合 計
町長	810,000円	1.7月分	1.65月分	3.35月分
副町長	650,000円			
教育長	570,000円			
議長	316,000円			
副議長	235,000円			
常任・議会運営委員長	226,000円			
議員	221,000円			

支給率をかける基準金額は（給料・報酬月額＋20%）

●職員の平均給料月額・平均年齢の状況

令和3年4月1日現在

日南町（一般行政）	
平均給料月額	平均年齢
303,000円	42.5歳

国（一般行政）	
平均給料月額	平均年齢
325,827円	43歳

●職員年齢構成

令和3年4月1日現在

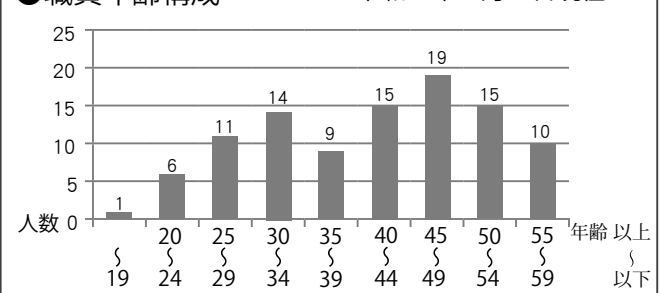

■ 令和2年度情報公開の運用状況（日南町情報公開条例第22条）

情報公開 請求件数	決 定 内 訳					不服申立 件 数
	公 開	一部公開	非公開(不存在)	却 下	補 正	
79	78	0	1 (1)	0	0	0

■ 令和2年度個人情報保護制度の運用状況（日南町個人情報保護条例第34条）

本人開示等請求状況				個人情報外部提供に係る総務課協議一覧		不服申立 件 数
本 人	訂正請求 開示請求	削除請求	利用 中止請求	件 数	結 果	
					承認	却下
2	0	0	0	0	0	0



日南町人事行政の運営状況の公表

令和2年度中の日南町における人事行政の運営状況についてお知らせします。

区 分		説 明					
職員の任免に関する状況	①採用試験の実施状況 (令和3年4月採用分)及び採用の状況	区分	申込者 (延べ人数)	第一次試験 受験者数(延べ人数)	第一次試験 合格者数	最終合格者数	
		一般事務	7人	7人	2人	1人	
		保育士	3人	3人	1人	0人	
		保健師	0人	0人	0人	0人	
		社会福祉士	1人	1人	1人	0人	
土木技師	0人	0人	0人	0人			
②退職の状況	(令和3年3月31日付) 定年退職…0人 普通退職…1人(県へ)						
	(年度中途) 1人						
③職員数の状況	区分	令和2年	令和元年度	対前年増減			
	職員数	99人(中途退職を含む)	93人	6人			
※職員数は、一般職に属する職員の内、臨時、非常勤、嘱託、病院職員を除く							
職員の勤務時間その他勤務状況の状況	①勤務時間	標準的なもの(平成21年5月13日改正)					
		正規の勤務時間	開始時刻	終了時刻	休憩時間		
		1週間当たり38時間45分	8時15分	17時00分	- 12時00分~13時00分		
	②年次有給休暇の取得状況	年間付与日数 20日、翌年へ繰越日数(最大)20日					
		1人当たり平均取得日数…10.7日 取得率(総取得日数/総付与日数)…29.25%					
	③特別休暇の取得状況 (主なもの)	休暇の種類	休暇の内容			取得人数	合計取得日数
		夏季	7~9月の期間内における休日等を除いて原則として連続する3日の範囲内			92人	260日
		忌引	親族の喪に服したとき及び亡夫・亡妻・亡父母・亡子の法要を営むとき等、1~7日			9人	16日
		結婚	6日以内			0人	0日
		出産	出産予定日前8週間(多胎妊娠は14週間)、産後8週間以内 妻が出産する場合、一定期間内に2日以内			0人 1人	0日 2日
※(有給・特休)休暇の集計は、令和2年1月1日~令和2年12月31日の間							
④育児休業の概要と取得状況	期間	3歳に満たない子を養育するため、当該子が3歳に達する日までの職員が申し出た期間					
	期間延長	特別の事情がある場合を除き、1回に限り期間の延長が可能					
	給与	期間中の給与は支給しない					
	取得状況	新規 0件	※期間延長 0件	前年からの継続 2件(うち期間延長)			
⑤旅費(一般職及び特別職)	日当	無し					
	宿泊料	県内 11,800円 県外 13,100円	1夜当たり				
職員の分限・懲戒処分の状況(処分件数)		【分限処分】0件 【懲戒処分】0件(戒告0件)					
職員の研修・勤務成績の評定の状況	①研修の状況	鳥取県人材開発センターによる階層別研修・能力開発・向上研修…38人 同和問題職場研修…77人(病院職員を含まず臨時職員等を含む)					
	②人事評価の状況	特別昇給者…3人 令和2年12月勤労手当、支給率5段階評価を実施 107~121/100(0人)、106/100(6人)、95/100(基準)、70/100(3人)、53/100(0人)					
職員の福祉・利益の保護の状況	①健康診断の状況	職場健康診断108人 人間ドック53人 合計161人 ストレスチェック 対象者158人 受検率100% (対象者161人 受診率100%) ※臨時職員は含み、病院職員は除く					
	②職員の福利厚生事業	福利厚生制度は、年金・健康保険制度は鳥取県市町村職員共済組合で実施。その他は、(財)鳥取県市町村互助会と日南町職員互助会で実施。					
		①(財)鳥取県市町村職員互助会(加入数142人、一般職のほか、特別職を含み、再任用職員、臨時職員等の一部及び病院職員を除く)					
			負担率	職員掛金 (対給与月額)	町負担金 (対給与月額)	負担割合 (職員:町)	令和2年度町負担金額 1,293千円 9,103円/職員一人当たり
		令和2年度	20/1,000	20/1,000	1:1		
		事業内容-給付事業(慶弔給付等)、福祉事業(保養施設利用助成)、貸付事業(各種貸付)					
		②日南町職員互助会(加入数102人、一般職のほか、特別職、再任用職員を含み、臨時職員及び病院職員を除く)					
		負担率	職員掛金	町負担金			
		令和2年度	2/1,000	0			
		事業内容-給付事業(慶弔給付等)、福祉事業(交流・旅行・リフレッシュ助成等事業)					
③利益の保護の状況		勤務条件の措置…該当なし 不利益処分に関する不服申立て…該当なし(鳥取県人事委員会へ事務委託)					



9/13

木のメダルを作るぞ！

雨で延期となっていた林業体験が行われました。今回林業体験をしたのは石見保育園の園児で、木を切る様子を見たり、実際にのこぎりで木を切ってみたりと目を輝かせて体験しました。今回切った木は運動会のメダルとして使われる予定で、子どもたちは小さな切り株をメダルにするため一生懸命に磨きました。



9/15

協力してりんご収穫



阿毘縁の林りんご園（林富實代さん）で、シール貼りをしたりんごの収穫体験が行われました。今年度は小学1年生と5年生の2学年の児童が訪れ、協力しながら収穫作業を行いました。参加した児童は「りんごが美味しかった」「1年生と仲良くなれて良かった」「自分で収穫できたことが嬉しかった」と話しました。



9/14

プレミアムドレッシング 新発売

松尾農園の松尾光榮さんが新商品「プレミアムドレッシング」の発売にあたり町長を訪問され、試食会が行われました。プレミアムドレッシングは、人気商品である「美味椎茸ドレッシング」「柚子唐辛子ドレッシング」のしいたけ、ゆずパウダーが増量され、より深い味わいとなっています。



9/19

成人式 初のオンライン開催

新型コロナウイルス感染症拡大により延期となっていた令和2年度成人式がオンラインで開催されました。オンラインでの成人式は初めてで、YouTubeとちゃんねる日南で放送されました。成人者を代表して山形実優さんから「私たちの立場はそれぞれ違うが、中学校の答辞で目標を掲げたように、日南町の素晴らしさを伝えることができる大人に成長していきたい」と謝辞が述べられました。



9/21・26

敬老の日訪問 あかねの郷敬老感謝祭

敬老の日を迎え、各地で祝福の声があがりました。

町内の100歳以上と今年度中に白寿（99歳）を迎えられる皆さんは19名です。また今年度100歳を迎えられる、大塚千榮子さん（下阿毘縁）、山浦喜美江さん（笠木）、若月静子さん（笠木）には、内閣総理大臣からのお祝い状と記念品が贈られ、9月21日には大塚さん、若月さんのお宅へ中村英明町長が訪問しました。



9月26日には介護福祉センターあかねの郷で敬老祝賀会が開催され、日南中学校吹奏楽部、霞愉楽会が招待され、演奏や演技を披露しました。



大塚千榮子さん



若月静子さん

10/1 ~ 3/31

社赤い羽根募金スタート

75回目を迎える赤い羽根共同募金運動が10月1日から全国一斉に始まりました。初日である10月1日には町社会福祉協議会の役員・職員の方々がショッピングスクエアパセオ前にて募金活動を行いました。募金は、鳥取県内のさまざまな福祉事業・福祉団体・施設等に助成され、地域に役立てられています。



9/29

中学生職場訪問

新型コロナウイルス感染症の影響で中学生の職場体験が中止となり、今年度はグループごとに日南町内の企業や機関を訪問し、仕事について話を聞きました。実際に仕事を体験することはできませんでしたが、生徒は仕事について積極的に質問し、学習を深めました。



10/1

ありがとう ハンセカー先生

令和元年度から約2年間、日南町のALT（外国語指導助手）として勤務されていたハンセカー・アオイ先生が、9月末をもって任期を終え、日南町を離れることとなりました。日本語も堪能で、小中学校の英語の学習支援はもとより、様々な学校行事等でも子どもたちを励ましてくれました。10月1日には、役場でも送る会が開かれました。後任のALTは11月に来町予定です。



(敬称略)

2か月で23件のご契約 J-クレジット

森林等の二酸化炭素の削減量・吸収量を認定し売買を可能としたJ-クレジットが、令和3年度も多くのお客様にご購入いただいています。令和3年8月1日～9月30日の間で右記の通り23件の契約が行われました。



50トンご購入いただいた(株)あおい総合設計との調印式

8月4日	(株)ウィードメディカル	9月8日	(有)安達住建
8月4日	(株)ヨシケイ山陰	9月10日	(有)遠藤工務店
8月23日	(有)西米食品	9月10日	(株)ホクニチ
8月23日	(株)大丸水機	9月13日	ワンプライム.(株)
8月23日	平井工業(株)	9月13日	(株)エコマ
8月24日	西谷技術コンサルタント(株)	9月13日	サンクリーン(株)
8月31日	(有)三翔	9月14日	(株)日南清掃
9月3日	(有)大村自動車商会	9月14日	(有)日南葬祭センター
9月3日	(株)岡田商店	9月24日	(株)あおい総合設計
9月8日	(有)福岡組	9月24日	(株)白兔設計事務所
9月8日	(有)ふくおか運輸	9月30日	(株)おかだ
9月8日	(株)サンイントウエイ		

今後も日南町では販売収益をもとに、林業振興や環境保全、生態系の維持を行っていくこととしています。





11月1日から インフルエンザ予防接種が始まります!!

令和3年度のインフルエンザ予防接種が始まります。

日南町では、接種を希望される方に費用の助成を行っていますが、令和3年度から対象者及び助成金額を変更しています。対象となられる方には、受診券（助成券）等を各家庭に送付しますので、「お知らせ」の通知の内容をよくご覧いただき、ご不明な点は福祉保健課までお問い合わせください。（電話：82-0374）

【65歳以上】

- 対象者：①令和3年12月31日で満65歳以上の方
②60歳以上65歳未満の方であって、心臓、腎臓または呼吸器の機能に日常生活活動が制限される程度の障がい有する方及びヒト免疫不全ウイルスにより免疫機能障害を有する方
- 接種期間：令和3年11月1日（月）～令和4年1月31日（月）
- 接種医療機関：鳥取県西部圏域の委託医療機関（封筒内の「委託医療機関名簿」でご確認ください）
- 持ちもの：①受診券 ②予診票 ③接種費用 ④医療機関によっては診察券

【生後6ヶ月～18歳（高校3年生相当）】

- 対象者：生後6ヶ月～18歳（高校3年生相当）の方
- 接種期間：令和3年11月1日（月）～令和4年1月31日（月）
- 接種医療機関：日南病院 及び 日野病院
- 持ちもの：①助成券 ②母子健康手帳 ③接種費用 ④医療機関によっては診察券
※予診票は医療機関にあります。
- 日南病院・日野病院以外で接種された場合：各家庭に送付した助成券は使えません。後日、償還払いにて窓口で支払われた額から自己負担額（1回500円）を差し引いた額をお返しします。次の持ちものをもって福祉保健課までお出かけください。
①予防接種の領収書 ②接種を証明するもの（母子健康手帳など） ③印鑑 ④振込口座情報がわかるもの



【19歳～64歳】

令和3年度から、インフルエンザ予防接種に係る町からの費用助成は、生活保護世帯の方のみが対象となり、課税世帯及び非課税世帯の方への助成は中止となります。医療機関で接種を受けることはできますが、費用は全額自己負担いただくこととなります。よって、生活保護世帯を除く19歳から64歳の方への助成券の送付はありませんので、ご理解いただきますよう、よろしくお願いいたします。

～予防接種の効果～

このワクチンは、インフルエンザの発症や蔓延、重症化を予防するためのものです。インフルエンザが発症すると乳幼児や高齢者は重症化しやすいと言われておりますので、体調等考慮しながら接種しましょう。予防接種を受けてから、抵抗力がつくまでに2週間程度かかり、その効果が持続する期間は約5か月とされています。より効果的にワクチンの有効性を高めるためにも、早目に接種を受けられますことをお勧めします。



～インフルエンザの予防～
日頃から予防に心がけましょう



ワクチン



人込みを避ける



うがい・手洗い



休養



加湿



マスク

★…令和3年度からの変更点

自己負担額 年齢	課税世帯、非課税世帯 どちらも	生活保護 世帯	接種 回数
6ヶ月～ 12歳	★一律500円/回	無料	2回
13歳～ 高校生			1回
19歳～ 64歳	★全額自己負担		1回
65歳 以上	★一律1,000円/回		1回



ノロウイルスによる 食中毒に注意!!



毎年、11月頃から翌年4月にかけて、ノロウイルスの感染を原因とする胃腸炎が流行します。その感染力は非常に強く、ごく少量のウイルスでも感染する場合があります。

ノロウイルスは、食中毒だけではなく、人から人へ直接感染する感染症の原因としても要注意です。

保健現場 レポート

福祉保健課
主任管理栄養士

山田 恵
393

原因 ノロウイルスに汚染された食品を食べることで感染します。また、感染者の糞便（トイレ）、吐物（吐いた物）をとおして感染します。

症状 食後24～48時間で、下痢、おう吐、腹痛、発熱（38℃以下）などが現れます。このような症状があれば、早めに医療機関を受診しましょう。また、脱水にならないように、できる限り水分を補給しましょう。



予防のポイント 『しっかり加熱』と『きっちり手洗い』が大切です！
 しっかり加熱……調理を行う際は、中心温度85℃、1分以上の加熱を行いましょう。
 きっちり手洗い……人の手を介して感染が拡大していきます。トイレの後、調理や盛り付け、食事の前には、しっかり手を洗いましょう。

手を洗うときの注意点

- 腕時計や指輪は、手を洗う前にはずしましょう
- 石けんはよく泡立てましょう
- 石けんで洗った後は、しっかり水で洗い流しましょう
- 汚れが残りやすい所に注意して、しっかり洗いましょう

汚れが残りやすい所



11月14日は 世界糖尿病デーです

日南町は、鳥取県全体と比較して、特に65歳未満の方の血糖値が高い傾向にあります。

糖尿病の重症化予防のためには早期発見・早期治療が重要ですが、糖尿病と言われたことのある人の中で、「治療を受けていない」人の割合は、特に**男性の40～49歳の働き盛り世代で多く、約5割が未受診または治療中断**という状況です。

糖尿病は血糖値が高くなる病気ですが、痛みなどの自覚症状が少ないことから、糖尿病の疑いがありながらそのまま治療を受けない方が多くみられます。

糖尿病を放置すると…

全身の血管が傷つき、もろく詰まりやすくなり、神経や目、腎臓など全身のさまざまな臓器に障害が起こります。そのため、早めに治療を行い、血糖値を安定させることでそれらを予防することが大切です。自分のため、大切な人のために健診を受け、血糖値が高い場合は早めに医療機関を受診し、治療しましょう。

world diabetes day
14 November



みんなに伝えよう！

糖尿病の正しい知識と予防・治療

お問い合わせ：福祉保健課 82-0374



令和3年度第2回日南町社会教育委員会会議にて(その1)

令和3年9月24日、総合文化センター多目的ホールにおいて、令和3年度第2回社会教育委員会会議が開催されました。

会議に先立ち、先日行われた「日南学」講演会のビデオを視聴した後、会議が行われました。まず事務局より本年度上半期の社会教育事業の状況と下半期の事業説明を行い、委員からは、次の意見が出されました。

◆日野郡ふるさと教育の特別授業で、Uターンをして郡内で起業しておられる人の話を聞くような企画を立ててほしい。

その後、『社会教育として「日南学」にどうかかわっていくか』というテーマで協議が行われました。出されたご意見を紹介いたします。

◆遊びを通じて学ぶことが大事である。大人も学ぶからである。大人が外で遊ぶ姿を見なくなった。わが子と関わるのは、生まれてからせいぜい中学、高校までの間だ。そう考えると子どもと関わる期間は短い。親が「遊びの達人」という姿をみせること。もっと子どもと遊んでもらいたい。

◆わが子子ども時代と、今の子どもとは時代が変わっている。外で遊ぶなくなっている。

◆子どもとどうコンタクトをとるか。学校から離れると、学校の様子がわからない。教育委員会や学校、振興センター等で企画してもらえば、大人も関わりやすい。今の子どもは、外で遊ぶ術を知らないだけで、イベントなどでは楽しそうに遊んでいる。機会をつくる必要がある。

◆「日南学」をやらなければならぬのはわかる。自分から「こんなことがやりたい」というのは言いにくい。企画があれば協力しやすい。やる気はあるが、何をしたらいいのかわからない人も多いのではないかと。

◆今の子どもは「なんのために祝日なのか」理解していないのではないかと。何のための休みなのか、学校や家庭で教えてその祝日に関わることをする。例えば、彼岸の墓参りに家族と行き、墓へ行く道中に虫や花などをみつける。そういったことが必要。

◆作野先生の「下り坂にどっぴりブレーキをかけていくかが重要」ということに共感した。

◆先生方も「日南学」をたくさん勉強して、熱意をもってやってほしい。

一部のご意見ですが、社会環境の変化で子どもたちの様子等が共通理解された会議となりました。その他のご意見については、次号で掲載予定です。

地域コーディネーターだより

学校という集団生活の場において衝突はつきものです。自分で悪いことをしたと感じたら認め謝る、人の良いところを見つけたら褒める、それができる場所が学校ではないでしょうか。「ごめんなさい」「ありがとう」という言葉が素直に言える大人に育ってくれればと思っています。

これからは、音楽発表会、校外学習など、まだまだ沢山の思い出をつくることのできる時期です。仲間を大切に、しっかり目標をもって取り組んでほしいものです。

令和4年1月にスタートします「コミュニティ・スクール」。今一度どんなものか簡単に説明します。学校運営協議会を設置し、学校・家庭・地域が力を合わせ、地域と一体となって特色ある学校づくりを進めていこうという制度です。新しい日南町教育の在り方を本格的に議論し、それがしっかり反映できるよう支援していく「出発点」となるべきものです。日南町の子ども達がたくましく成長してほしいと願っています。

クイズ 紅葉編

これから秋が深まり山々は紅葉してきます。赤色、黄色、褐色など色とりどりとなり紅葉見学を楽しみにしてられる方が多くおられるのではないのでしょうか。さて一般的に紅葉すると言われる樹木とは次のうちどれでしょうか。

- ① 常緑樹 ② 落葉樹 ③ 街路樹

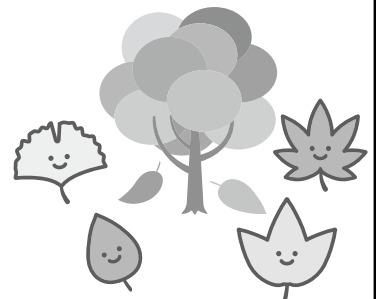

※前号の答え ① 正しく箸をもちましょう!

連絡先 教育委員会 82-1118 コーディネーター荒金 敏文 携帯 080-5232-7712





みんなの人権小地域懇談会
 が始まりました

県西部で新型コロナウイルス感染症が続いたため控えていた「みんなの人権・小地域懇談会」開催のお願いを各自治会にいたしました。さっそく開催を決めていただいた自治会も多く、10月12日の多里を皮切りに各会場にうかがっています。もちろんコロナ禍への配慮で中止とされた自治会もありますが、各戸配布や回覧でご覧いただけよう懇談会資料をお送りしています。ご一読いただければ幸いです。今年の特テーマは「優生思想・優生思想を考える」としました。優生思想、選民思想は、人間を何かの尺度で測り優劣をつけたり、「選ばれた（特別な）人」と「選ばれなかった人」とを区別したり

する物の見方、価値観のことです。世の中全体がこうした考え方に覆われると、劣性とされた個人や集団を、社会を挙げて排除する状況に陥ったりします。実際に歴史上繰り返されていきます。人権を阻害するこの価値観についてお話しています。

次世代の共生社会を築いて

米子南高等学校で伊田哲朗さん（下石見）が人権講演

米子南高等学校から当センターに人権に関する講演の依頼を頂戴し、9月22日、本町の前人権教育推進員、伊田哲朗さん（下石見）に、全校生徒に向けて講義していただききました。コロナ感染予防のため、体育館に3年生が集まり、1、2年生は教室でテレビでの聴講となりました。

伊田さんは「人と人が出会うということ」というテーマで、オリンピックやパラリンピックから見た人権課題のこと、性差や作られた男らしさ・女らしさという問題、兵庫県立高等学校での教員生活の中で出会われた印象深い生徒たちのことなどを語られました。最後は、これからは学校も地域も

多様な人が共生できる場になることを目指しましょうと締めくくられました。

聴講した高校生たちの真剣な横顔に人権意識の深まりを期待した一日でした。



▲広い体育館を埋めた生徒たち

【同和問題職場研修会】

コロナ禍の動向を見極めるため開催日時の決定とご案内が遅れています。最近、県内の感染者数が少数で推移していることから、近々、開催のご案内をする予定にしています。会場を文化センター二階多目的ホールとし、回数を増やして開く方針です。

テーマは「コロナ禍で見直す働く人と顧客の関係性（仮題）」として、コロナ禍に見えたサービスの提供者への差別を切り口に、私たちの持つ「労働者」と「消費者」という二つの顔についての捉え直しを考える内容で準備中です。各事業所にご案内が届きましたら、ご参加くださいますようお願いいたします。

【予告】

第6回ふれあい人権講座

「幸せってなんだろう」
 ～世界でいちばん貧しい大統領の言葉から考えてみる～

日時 11月9日（火）
 午後6時～7時30分
 会場 日南町人権センター
 講師 人権センター職員



11月の人権相談・行政相談

日時 11月12日（金）
 午前9時～12時
 会場 子育て支援センター
 ☆予約は不要で秘密は固く守られます。お気軽にお越しください。



「ウイルスに感染？」サポート詐欺に注意！

vol.10

消費者トラブル ニュース

【事例】自宅パソコンでネット検索をしていたところ、突然「お使いのパソコンがウイルスに感染しています」と表示され、警告音が鳴り響きました。すぐに、セキュリティソフトをインストールするよう表示が出たので、画面を進めたところ、サポートセンターに電話をかけるようにと書かれた画面が出ました。不安でしたが、サポートセンターに電話をかけたところ、カタコトの日本語で説明され不安になりました。どうしたらいいのでしょうか？



【アドバイス】

- 「ウイルスに感染」と表示されたら、まずは利用中のセキュリティソフトの表示が見極めよう。
- セキュリティソフトのインストールを誘導する画面や電話番号が出ても「インストールしない」「電話もかけない」
- セキュリティソフトをインストールしてしまった場合は、「アンインストール」「システムの復元」処理を行いましょう。
- 「クレジットカード決済」「コンビニ決済」で20万円以上の請求を受けた場合もあり、注意が必要です。決済してしまった場合は、すぐにご相談ください。



福田登代子 相談員



怪しいと思ったら、すぐ決めず相談を！

お問い合わせ先 82-1112 【役場住民課】消費生活相談窓口

*お気軽に消費生活相談窓口をご利用ください。

日南町役場住民課 82-1112 (平日) 鳥取県 黒坂警察署 74-0110
鳥取県消費生活センター 0859-34-2648 (平日・土日)

秋はクマにとって、冬眠に備えて大量の食物を必要とする季節だということをお話しました。今回はクマとの付き合い方のお話ですが、出会わなければ付き合える必要はないんです。でも出会ってしまうんです。では、出会うのきっかけはなんなのでしょう？ 出会うは大きく分けて二つ、山中で会うか、里の中で会うかです。まず一つめ。山菜やキノコ採りはクマの食物が豊富な場所で行われることが多く、人もクマも採集に夢中で、お互いの存在に気が付くのが遅れ、出会ってビックリ！事故発生...という状況です。

二つめ。前回、クマは冬眠に備えて秋にたくさん食べる必要があるカリカリ源である堅果類が凶作であった場合、クマは食物を求め山中をたくさん移動します。そんな折、人里という桃源郷に迷い込んでしまうのです。そこで、たくさん柿や栗という甘くおいしい栄養価の高い果実を見つけ、人里近くに

獣害対策 アップデート

第4回 クマの話② 食欲の秋

日野郡鳥獣被害対策協議会
川野 風花
【問い合わせ】72-1399



居ついてしまうという出会い方です。このように、クマの行動範囲と人間の行動範囲が重なったときに問題が発生してしまうのです。ですので、クマとは出会わない付き合い方が求められます。例えば、山中はクマの生活行動範囲です。入山する際には、ラジオやクマ鈴でこちらの存在をクマに気づかせることで出会いを避けることができます。人里では柿や栗、ハチミツなどの好物があることを気づかれやすいようにすること、クマが隠れやすい場所を作らないことが重要です。では、人里における対策について、クマの多い地域での例を参考に次回お話ししたいと思います。



NHK鳥取放送局開局85年記念「ラジオ深夜便のつどい」

日時 11月27日(土) 開場13:00 開演13:30(終演予定16:00)

会場 日南町総合文化センター さつきホール

内容 <第1部> 「明日へのことば講演会」
<第2部> 「アンカーを囲むつどい」観覧申込 入場無料ですが(入場整理券(1枚で2人入場可))が必要となります。
通常はがき(私製のぞく)、または電話、窓口からお申し込みください。

<はがきでのお申し込み> 【表面(宛名面)】 〒689-5212 日南町霞785 日南町総合文化センター「ラジオ深夜便のつどい」係 【裏面】 代表者の 郵便番号 住所 名前 電話番号 をご記入ください		63 6895212 日南町総合文化センター ラジオ深夜便のつどい係 日南町霞785 代表者の ①郵便番号 ②住所 ③名前 ④電話番号	<電話・窓口でのお申し込み> 【電話】日南町総合文化センター 電話：0859-77-1111 【窓口】日南町総合文化センター 住所：日南町霞785 ※月曜日と祝日を除く午前9時から午後5時までの受付となります 代表者の 郵便番号 住所 名前 電話番号 をお伝えください
【締め切り】 2021年11月9日(火) 必着		【締め切り】 2021年11月9日(火) 午後5時まで	

※応募は一つの名義につき一件に限ります。3名様以上希望の方は別々にお申し込みください。

※応募多数の場合は、抽選のうえ、当選の方には1枚で2人ご入場いただける入場整理券を、落選の方には落選通知を、はがきで11月15日(月)ごろ発送します。

詳しくは日南町総合文化センターのホームページ、イベントチラシ等をご確認ください。

日南町美術館

佐武コレクション【第1展示室】 足羽俊夫作品【第2展示室】
日南町の地質と化石展【第3展示室】開催期間 11月12日から
12月12日まで入館料 一般200円、高校生100円
中学生以下は無料

日南町図書館

「図書館アンケート」にご協力ください

今月の広報にちなんに、アンケート用紙をはさみこんでいます。みなさんのご意見をお聞かせください。

- 提出方法
- *回収箱 各地域振興センター、日南病院、日南町役場、図書館
 - *ファクシミリ (FAX 番号：77-1114)
 - *インターネット (右のQRコード)



日南町おしごととバンク交流会を開催します

日南町では人手不足に悩む事業者とシニア世代、子育て世代など、フルタイムではなく、「ショートタイム」で働きたいと考える皆さまをつなぐため、日南町、鳥取大学、ソフトバンク株式会社の3者で解決方法、仕組みづくり（日南町おしごととバンク）を検討しています。

今回、働き手を求める事業者とショートタイムで働く場所を求める皆さまの交流会をおこないます。町内の事業所、仕事内容の紹介を予定しています。お気軽にご参加ください。

【これまでの活動】

○モニター検証（8月22日～27日）

鳥取大学の学生にモニターになってもらい、町内の農業法人でトマトの収穫作業と、役場での封入作業を体験。企業との意見交換・作業体験により、課題を洗い出し日南町の実情に合った仕組みづくりを検討。



【参加希望事業者の皆さま】

日南町内で事業をおこなう事業者の皆さまで、求人を希望される事業者の皆さまであれば、業種問わずご参加いただけます。

詳しくは日南町役場企画課までお問い合わせください。

【参加希望者の皆さま】

事前のお申し込みは不要です。お気軽にご参加ください。町外の皆さまのご参加もお待ちしております。

日南町おしごととバンク交流会当日の流れ

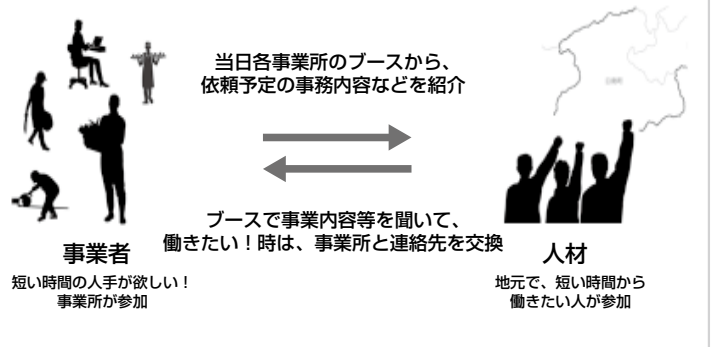

【交流会日程】

○日時：令和3年12月11日（土）

13：30～15：00

（※新型コロナウイルス感染症の状況により日程は変更になる場合があります）

○会場：日南町総合文化センター多目的ホール

○問い合わせ：役場企画課

TEL：82-1115

お知らせ 西部消防局からのお知らせ

○11月9日は『119番の日』

- ・通報時は、落ち着いて係員の質問に教えてください。いざという時に備えて、電話のそばに住所、名前、電話番号を記入したメモを準備しておきましょう。
- ・携帯電話からの通報は災害現場の地点特定に時間を要することがあります。付近の目標となる建物や住居表示などを確認してお伝え下さい。

○Net 119 緊急通報について

- ・Net 119 緊急通報は、聴覚や言語機能に障がいのある方が、スマートフォン等のインターネットを利用して消防へ緊急通報を行えるシステムです。詳しくは、西部消防局ホームページをご覧ください。

○令和3年秋季全国火災予防運動の開催

防火標語：「おうち時間 家族で点検 火の始末」
実施期間：令和3年11月9日（火）
～令和3年11月15日（月）

- ・この時期は、ストーブ等の暖房器具の使用が増えます。暖房器具は使用する前に点検を実施し、正しく使って火災が発生しないようにご注意ください。

☎・☎西部消防局総務課

TEL：0859-35-1951

FAX：0859-35-1961

お知らせ 2021年度鳥取県民向け ミニ手話講座開催のお知らせ

手話言語に興味がある方を対象として、誰でも気軽に参加できるミニ手話講座を開催します。

☎（1）講義（2）実技

※受講料：無料

☎手話言語に興味のある方

☎12月10日（金）、12月17日（金）、12月24日（金）
の3回連続 いずれも19:00～21:00

☎米子コンベンションセンター

☎12月3日締め切り

郵送…封筒に「ミニ手話講座申込書在中」と赤で記入し郵送する

FAX…FAX送信後、問い合わせ先に電話をする
申し込みフォーム…ホームページまたはQRコードからアクセス

☎鳥取県中部聴覚障がい者センター

TEL：0858-27-2355

FAX：0858-27-2360

ホームページ：https://torideaf.jp/publics/index/55/

郵送先：〒682-0822 倉吉市葵町724-15



自由律俳句

おおくさ編集室選

メタボなミニトマトが我が家の自慢 茶屋 藤原 寿郎
 一時帰国の子に会えないせめてもと送る夏野菜 茶屋 長谷川由美子
 塩分控目朝の食事は自作のトマト 茶屋 木山 操子
 星空を照らし昇って来た大きな半月 茶屋 木山 輝子
 転がった錠剤見失う秋めく朝 生山 渡辺 圭子
 揚羽蝶今日もきて鳳仙花赤く散り敷く 茶屋 小林 道子
 旅行案内チラシで終わった旅の夢 神戸上 柴田 篤子

俳句

駄句駄句会編集室

激戦地 土砂引いて 秋彼岸 萩原 岡本 健三
 敬老の 葉書嬉しや 絵も楽し 宮内 田邊登志美
 紫苑咲き 季節の移り 感じけり 宮内 木村萬佐子
 木蔭でも 節々紅の 秋海棠 宮内 船越 裕子
 佇みて ひと時の幸 吾亦紅 矢戸 和田 淑子
 天高し 日南病院 あればこそ 神戸上 笹間 玲子
 雨やんで 秋のとり入れ 深田かな 萩原 金谷 松代
 オリオン座 おはようとのぞく 朝は秋 下石見 矢田貝 元

短歌

年号の令和となりし山里の
 緑豊かや永久に幸あれ
 平成に続く令和を吾が郷も
 共に祈るや世界平和を
 阿毘縁 木村 民子
 陸奥の旅ボートで巡る十和田湖の
 神秘と思うみどり眩しく
 早苗から風雨に耐えて黄金色
 早繰り返し我が年もまた
 湯河 山田 司郎
 目がかすみ手足萎えてもそれはそれ
 残るもあれば空即是色
 通販で妻が求めし毛布掛け
 心使いにポカポカ気分
 一夜にてすべてをうせる現実を
 テレビは写す台風一過
 下石見 浅川 三郎
 彼岸花赤に魅せられ近づけば
 集団で競う秋の風
 暗闇に香り漂う木犀の
 鼻腔くすぐる匂い放てり
 コスモスの花を愛でつつ山路を
 心も華やかノルディックウオーク
 上石見 福田 輝之

人の動き (敬称略)

ご誕生おめでとうございます

氏名	届出人	住所
北垣 羽清	祐輔	茶屋
坪倉 和穂	弘和	阿毘縁

ご結婚おめでとうございます

氏名	住所
西村 伸也	生山
(水谷) 麻菜	霞
(高橋) 陸	神戸上
中村 凜	神福

お悔やみ申し上げます

氏名	年齢	住所
中村 茂	80歳	下石見
田邊 鎮	84歳	河上
中嶋 基男	90歳	生山
山本 啓子	59歳	菅沢
相見 たま江	94歳	下石見
兎玉 文夫	67歳	下石見

(令和3年9月16日~令和3年10月15日受付分)

■世帯 1,963 (- 1) ■人口 4,304 (- 6)
 ■男 2,039 (- 4) ■女 2,265 (- 2)

法令の改正により、外国人を含めた世帯数と人口を掲載
 しています。 令和3年9月末日現在



「歩くのが大好き」



いそえ まい
磯江 真衣さん【宮内】

令和2年7月16日生まれ

(父) 祐治さん (母) 絵夢さん

好奇心旺盛で怖いもの無しの真衣。歩くのが大好きで、常にせかせか歩き回って探検しています。

滑り台などの全身を使う遊びや、じいじ、ばあばと遊ぶことも好きです。

最近では「ちょうだい」ができるようになったり、段差を一人で転ばず登り降りしていたりと成長に驚きました。

「のびのびとマイペースに、人生を楽しめる子に育ててほしいな」とご両親。

我がまちの おすすめスポット

学び舎の思い出を伝える 樹齢約100年の大イチョウ

問 日野上まちづくり協議会
TEL 82-0318



平成21年(2009年)3月、開校以来95年の歴史に幕を閉じた日南町立日野上小学校。シンボルツリーとして愛されていたのがこのイチョウの木です。樹齢は定かではありませんが、約100年ぐらいです。よく見かけるイチョウと異なり、ほぼまん丸に近い美しい樹形になったのは、1965年ごろ上に伸びていたイチョウの木が台風で折れそうになり、子どもたちにとって危ないと思われた当時の校長先生が、イチョウの頭を切るよう指示されたからだと言われています。

2021年の日野上イチョウ見学について

ご不便をお掛けする可能性もありますが、誰もが楽しく安心して過ごせる場所づくりのため、感染症拡大防止と事故防止のため何卒ご協力いただきますようお願い申し上げます。

- 11月6日(土)7日(日)、13日(土)14日(日)は、サテライトオフィスいちょう(旧日野上小学校)駐車場に一般車両は進入出来ません。日南町役場発着の『無料シャトルバス』をご利用ください。
※車いすご利用の方、バイク、自転車はサテライトオフィス駐車場をご利用いただけます。

【無料シャトルバスについて】

運行時間/午前10時~午後4時 ※事前予約は承っておりません。※混雑時はお待ちいただく場合がございます。
発着場/日南町役場 鳥取県日野郡日南町霞800

- 今年は販売イベントやライトアップは行ないません。
- マスク着用、手指消毒にご協力ください。また、体調不良の場合はご来場をお控えください。
- 日野上イチョウ周辺には共用トイレ1カ所しかございません。ご注意ください。
- サテライトオフィス施設内は関係者以外立ち入り禁止です。