



広報

2026

3

Nichinan Town Magazine
No.976

に
ち
ん

な
ん

特集

部活動の地域展開



にちなんスポーツクラブのみなさん

町民誰もがスポーツを楽しむことができるように「楽しさ200%」で活動する総合型地域スポーツクラブ。

左から、ふじい たけし藤井 健さん・あしわ さとる足羽 覚さん・あおと たけし青戸 武さん。



部活動の 地域展開

全国的な、生徒数の減少や教員の負担増加により、従来の学校だけで部活動を続けていくことが難しくなってきました。こうした課題を受け、子どもたちが将来にわたってスポーツや文化活動に親しめる環境を守るため、令和7年度から10年度までを計画期間とし、国の推進期間と調整しながら、地域と連携して部活動を支える

「日南町部活動地域展開推進計画」を策定しました。



計画の全文はQRコードからご覧いただけます↑



部活動地域移行の「日南スタイル」

- ▼地域のスポーツ・文化団体等と連携し、部活動の機能を地域の団体が担う体制をつくる。
- ▼生徒が複数の活動を選べるようにし、多様な活動の機会と選択肢を拡大する。
- ▼将来的には、すべての町民が地域全体で活発な体育・文化活動ができる環境をめざす。



体制整備と役割分担

部活動の地域展開は、役割分担して進めます。

計画全体の確認や課題整理は推進協議会が行い、活動の運営や指導は地域団体や指導者が担います。総合型地域スポーツクラブは活動の中心となり、学校は情報提供や施設の利用などで地域活動を支えます。教員が地域クラブの指導に関わることもできる仕組みを整えます。

- ▼推進協議会を設置し、計画の評価や課題検討を行う。
- ▼地域団体・指導者が主体となり、専門性ある指導を担う。
- ▼総合型地域スポーツクラブ（にちなんスポーツクラブ）が運営主体となり、活動の受け皿を整える。
- ▼学校・教職員は地域活動との連携を支援し、必要に応じて情報提供や施設開放を行う。
- ▼教員自身が地域クラブの指導員として活動することも可能な仕組みを整備する。



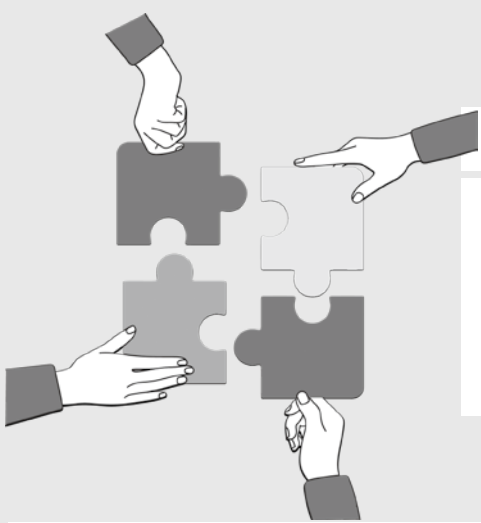

「部活動地域展開ワークショップ」のうごき

1月24日(土)に行われた、「部活動地域展開ワークショップ」。参加した10名が2つの班に分かれて意見を出し合いました。「地域展開で、期待すること、不安なこと」をテーマに話し合いながら付せん書き出してグループ化したあと、課題を重要度・緊急度で整理しました。

ワークショップで見えてきた主なポイント

▼子どもの選択肢が広がる

【期待】スポーツに加え、文化・芸術やものづくりなど、子どもの「やりたい」を選べる活動が広がる。

【課題】生徒数の減少により、団体競技の継続や活動規模の維持が難しくなる懸念がある。

▼地域と学び合う新しい関係

【期待】地域の大人や外部人材との交流により、世代を超えた学びや地域の魅力に触れられる。

【課題】地域や関係者の間で、地域展開への理解に差がある。

▼移動・送迎や運営面

【期待】学校外での活動を通じて、他校の生徒や多様な人との交流が生まれる。

【課題】活動場所への移動や送迎の負担、ケガや事故が起きた場合の対応に不安を感じる。

▼指導者・体制・お金

【期待】専門性のある指導者による指導や、勝利だけにとらわれない新しい活動の形が期待できる。

【課題】指導者の確保や質の担保、謝金や運営費など財源面をどう支えるかが大きな課題。



段階で見る地域展開のスケジュール

まずは全体の方向性と目標を共有し、子どもたちの声を丁寧に聞きながら、見える形で取り入れ、みんなで支え合いながら進めていきましょう。

①準備・検討

推進体制の整備
計画策定・説明
地域受け皿づくり
指導者確保の検討

②スタート

推進協議会の設置
任意加入への移行
学校と地域の並行
運営開始支援策の具体化

③充実・拡大

地域クラブ活動の拡充
指導者・支援体制の強化
学校部活動の段階的縮小

④完全移行・定着

地域クラブへ一本化
安定運営
継続的な見直し・改善



けんしん、受けて満足していませんか？

精密検査の紹介状が届いている方、 詳しい検査を受けられましたか？

令和7年度の集団健診は全日程が終了し、個別の医療機関健診も胃がん検診以外は終了しました。

日南町では、みなさんの結果に保健師が必ず目を通し、個人の状況に応じて通知をお送りしています。受診日の2か月後を目途に随時結果をお返ししていますが、お手元に届いた結果の内容は確認されましたか？

精密検査の紹介状が発行されている場合は、必ず詳しい検査をお受けください。

「健診」の目的は、自分の健康状態を確認し、生活習慣によって引き起こされる病気を早期発見すること。「検診」の目的は、がんなどの特定の病気がないかを調べること。どちらも身体の異常に早期に気づき、早期に対処するために受けるものです。受けっぱなしで終わらせず、けんしん結果を有効にご活用ください！



健診 (けんしん)

■受診場所…基本的には内科を案内
(医療機関の指定はありません)

- ・かかりつけ医がいる場合は、そちらで受診していただくと、これまでの経過も含めて確認できます。
- ・かかりつけ医がない場合は、行きやすい病院やクリニック（内科）をご自身で選択していただけます。
- ※初めて受診する医療機関でも、紹介状をお持ちいただくことで精密検査として受診できます。
- ・内科の紹介状は、個人のこれまでの受診歴や既往歴に応じて発行しています。かかりつけ医がいる場合でも、腎機能の著しい低下がみられる方には腎臓内科宛の紹介状を同封している場合もあります。

検診 (けんしん)

■受診場所…精密検査登録医療機関
(医療機関の指定があります)

- ・同封された一覧表に記載された医療機関の中から希望する医療機関をお選びください。
- ・必ず紹介状をお持ちください。
- ・がん以外の病気が見つかった方や受診の必要がある方についても、個別に通知を同封しています。

「自覚症状はないし、いつものことだから大丈夫」「また来年検診を受ければいいか」と精密検査の受診を先延ばしにせず、今年度のうちに受けましょう！



私たちの身体の状態は年々変化しています。自己判断で受診を控えたり中断したりすることなく、年に1回けんしんを受け、前年度からの変化を確認することがとても大切です。

今年は「異常なし」の判定を受けられた方も、毎年受診して経過を確認しましょう。

早く異常が見つければ、治療にかかる体の負担も時間もお金も、軽減されます！

結果についてご不明な点がございましたら、お気軽に福祉保健課の保健師・栄養士にご連絡ください。

- 担当保健師 岩佐…日野上・石見・福栄
梅林・石倉…多里・山上・阿毘縁・大宮
- 担当栄養士 山田…全域

【問合せ】 役場福祉保健課 電話：82-0374



「ゆきんこ村 四季彩」からの お知らせ

平素より「ゆきんこ村 四季彩」をご利用いただき、誠にありがとうございます。この度、令和8年3月8日（日）をもちまして、営業を終了いたします。

これまで永きにわたり多くのお客様にご愛顧いただきましたこと、感謝申し上げます。

最終営業日：令和8年3月8日（日）



株式会社 創環

農林課からのお知らせ

令和8年3月31日（火）をもちまして、株式会社創環とのゆきんこ村の指定管理を終了いたします。

令和8年4月1日からのゆきんこ村の営業につきましては、指定管理者が不在のため、無期限の閉館及び営業休止といたします。

ご理解いただきますようお願いいたします。

指定管理者につきましては、随時募集しております。ご不明な点等ございましたら、農林課まで連絡をお願いいたします。

問合せ：役場 農林課
82-1114

あなたの 思い出の場所&エピソード募集！

NHK BSプレミアム4K・BSでは、番組に寄せられた手紙をもとに旅人が、自転車で日本を縦断する『にっぽん縦断こころ旅』を放送中です。

人生を変えた忘れられない場所、ずっと残したいふるさとの風景、誰かにそっと教えたいところの絶景、ユニークで個性的なエピソードなど、視聴者の皆さんから寄せられた風景とエピソードが、「旅人」のルートを決めます。（鳥取県内で4本の番組を制作予定！）

16シーズン目を迎える「にっぽん縦断こころ旅」“2026春の旅”は鳥取を経由地の一つとして9週間の旅をします。

皆様から「何げない風景」「思い出の風景」「忘れられない風景」「みんなに伝えたい風景」また「音の記憶と重なる情景」など、様々な風景やその場所にある皆様のエピソードに関するお手紙を募集いたします。

○応募方法 住所・氏名・年齢・性別・連絡先をご記入し投稿内容を記載して、番組へ番組ホームページ・ファックスまたはお便りをお願いします。

●ファックスは…03-3465-1327

●お便りは……………〒150-8001

NHK「こころ旅」係 ※住所不要

※締め切り(必着) 3月23日(月)必着!

○鳥取県の放送予定

☆1日の旅は“朝版”と“ゴール!”で完結

5月11日(月)~5月15日(金)

【月~金】7:45~朝版

【月~木】BS 0:30~ゴール!

BSP4K 19:00~ゴール!



CS（コミュニティ・スクール）サポーター募集中！

～地域と学校が手を取り合い、子どもたちの学びを支えます～

あなたの「得意」や「見守り」が、子どもたちの力になります

「参加方法を選べます」

日南町の子どもたちに、この町ならではの豊かな学びを届けたい。そんな想いで活動しているのが「CS（コミュニティ・スクール）サポーター」です。

主な活動内容は、左の例をご覧ください。

学校での学習支援から、地域の行事、登下校の見守りまで、活動の幅はさまざま。「ず」とは難しいけれど、都合がつく時だけなら・・・という方も大歓迎です！

○しつかりサポーター登録
各地域振興センター・役場教育課や各園・学校にある申込書を提出。

○気軽にLINE登録
左上の二次元コードから。

募集情報を見て、参加したい時だけ申し込めます。
子どもたちの笑顔があふれる日南町を、いっしょに創っていきましょう！



まずは、気軽にLINE登録を。サポーター活動をしていただいた方には、たったもカードにまち活ポイントを進呈します！



CSサポーターの主な活動例

	こども園	小学校	中学校
年間	読み聞かせ・素話・登下校見守り・放課後遊び・図書室支援		
4月	清掃活動		
5月	草取り・野菜苗植え	マラソン大会	花植え
6月	田植え	りんご袋掛け・裁縫指導	
7月	ちまき作り・お絵描き		職場体験
8月	苗植え・和楽器体験	花壇水やり	花壇水やり
9月	野菜種まき	りんごのシール貼りと収穫	CHA3プログラム
10月	稲刈り・和楽器体験	マシン実習・マラソン大会	
11月	音楽にふれる・脱穀	まち探検	マラソン大会・農業のお話
12月		農業や畜産のお話	畜産のお話
1月		版画制作の見守り	職業調べ
2月		スキー教室・和楽器体験	
3月		卒業生用リボン作成	卒業生用リボン作成

締切間近！
申請をお忘れではありませんか？

日南町高校生通学費等補助制度

日南町では、高校生（高専は3年生まで。定時制・通信制は4年間。）の通学費等の一部を助成しています。

通学費等補助制度		
対象者	高校生（日南町に住所がある方、通学の為に町外に住所を移した日南町出身者）の保護者（日南町に住所がある方）※ただし町税・料金等の滞納者のいる世帯は対象外。	
対象項目	通学定期（JRとバス等の合算申請可）	寮・下宿代（食費除く）
補助額	生山⇔根雨 55,500円程度 生山⇔伯耆大山 or 米子 65,000円程度 ※別途基準による	対象経費の1/2+15,000円 （上限65,000円）
必要書類	①在学証明書、学生証、入学許可証（1年生のみ）のいずれかの写し ②定期券の写し等（年間分） ※任意の紙に貼付	①在学証明書、学生証、入学許可証（1年生のみ）のいずれかの写し ②年間分の領収証（食費の内訳がわかるもの）
その他	県の助成制度もありますが、実施主体は日南町です。日南町では県の補助基準を上回る補助を実施します。今までどおり教育委員会が申請窓口です。（県に別途申請して頂く必要はありません）	
申請期間	令和8年 2月2日（火）～3月13日（金）	
申請方法	申請書類（申請書・請求書）に必要書類を添付し、教育委員会へ提出してください。※申請書類は教育委員会にあります。（町ホームページからもダウンロードできます）	

※定期券を購入された際は、切り替えまでに必ずコピーをとって保管して下さい。日南町教育委員会82-1118





ご存知のように、日本ではチケット、ブロッコリー、ビールなど英語から多くの単語が借用されています。しかし、英語もまた日本語から多くの単語を借用していることをご存知でしょうか？ 2026年、アメリカで最も普及している辞書の一つであるオックスフォード英語辞典に、11の新しい日本語が追加されました。そのほとんどは「妖怪」や「先輩」のようにごく一般的な言葉ですが、リストに載っているのを見て驚いた言葉もいくつかありました！その一つが「駅伝」です。私は日南町に引っ越すまでこの言葉を知りませんでした。今年追加される他の言葉には「ホワイトデー」「薙刀(なぎなた)」「せんべい」などがあります！2024年には、日本の料理に関連する単語も多数追加されました。「とんこつ」「かつ」「お好み焼き」「からあげ」など、計23語が追加されました！アメリカでも本当に日本の食べ物をたくさん食べているんですね！

As you know, Japan has a lot of words borrowed from English, such as ticket, broccoli and beer. However, did you know that English has borrowed a lot of words from Japanese as well? In 2026, eleven new Japanese words were added to the Oxford English Dictionary, which is one of the most popular dictionaries in America. Most of the words are pretty common, such as "yokai" and "senpai," but there were also a few that I was surprised to see on the list! One of them was "Ekiden," which is something I had never heard of until I moved to Nichinan. Some other words being added this year are "White Day," "Naginata," and "senbei"! In 2024, a lot of Japanese cooking-related words were added as well. Twenty-three words were added, including "tonkotsu," "katsu," "okonomiyaki," and "karaage"! We must really eat a lot of Japanese food in

パズルで英語を勉強しよう！第9回

Crossword

◆テーマ：世界の動物

タテのカギ

1. しま模様のある大型のネコ科動物。
2. 中国に生息している白と黒のくま。
3. 白と黒のしまがある馬のような動物。
4. 海に住むとても大きな動物。
5. 木登りが得意で尾を持つ動物。
6. アフリカに生息する大型のネコ科動物。

ヨコのカギ

2. 南極に生息し飛べない鳥。
5. 長い鼻と大きな耳を持つ大型動物。
7. 砂漠に生息するこぶのある動物。
9. オーストラリアに生息しジャンプする動物。

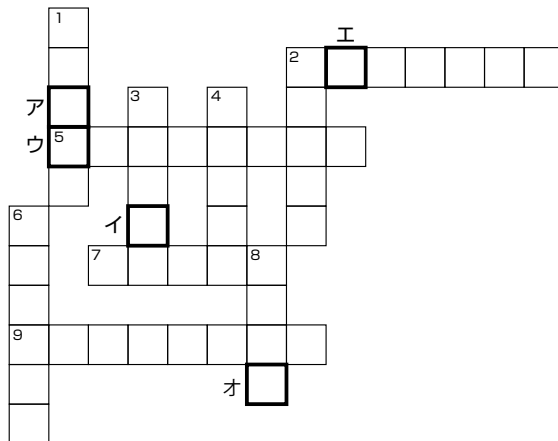

**英語パズル
スタンプラリー**

【今月の問題】

左のクロスワードパズルの太枠の文字をアからオの順に並べてできる英単語は何？

ア イ ウ エ オ
ANS.

スタンプラリーのルール

- ・ 1問正解ごとにスタンプカードに1つスタンプを押印します。
- ・ スタンプが5つ集まれば賞品をプレゼント！
- ・ 答えが分かった方は、教育委員会へお越しく下さい。
- ・ 今回（第7回）の締め切りは3月24日です。

先月の正解

ア イ ウ エ オ
ANS.





第10回ふれあい人権講座 多文化共生社会講演会 ともに生きる社会をめざして

■日時 3月17日(火) 午後3時から
■会場 日南町総合文化センター

講師 方正雄さん(作家)

「多文化共生社会」とは、国籍や民族、文化の異なる人々が、互いの文化的違いを認め、尊重しあい、対等な関係を築きながら、地域社会の一員として暮らしていく社会です。本講演では、日本に滞在する外国人と共に暮らし、誰もが安心して暮らせる魅力的な地域社会にするにはどうすればよいかを考えます。

講師の方さんは、以前、公立高校で朝鮮語を指導しており、元日南町人権サポーターの伊田哲朗さんとは同じ高校で働いていたこともあるそうです。その伊田さんから、方さんについて伺いました。

「差別や貧困が厳しい時代に『荒れ

て』いる在日の生徒の指導に悩んでいた教師たちは、生徒を東京に連れて行き、方さんに出会わせることをしていました。その後の生徒たちは道を踏み外さない生き方をするようになったと耳にしていた私は、『どんな人なのかな、凄いならうな』と想像していました。私の教員生活の最後は方さんと同じ湊川高校で過ごすことになり、そこで出会った方さんは、想像とは違い普通の人でした。普通の人が普通に他者と出会うことの大切さを、私は方さんから学んだような気がします。」

この講演が、多様な人と出合い、共に暮らすことについて考えるきっかけになればと思います。

【お知らせ】

○3月の人権・行政相談所

■日時 3月13日(金)
午前9時～正午

■会場 子育て支援センター
(道の駅にちなみ日野川の郷向かい)

人権や行政の仕事に関する相談を無料でお受けします。予約は不要です。

○100円モーニング

■日時 3月23日(月)
午前9時30分～11時30分

■会場 人権センター

■申込 3月17日(火)まで

所蔵品展

佐武林蔵コレクション、足羽俊夫作品展

日南町の地質と化石展

■開催期間 4月5日(日)まで

■入館料 一般200円、高校生100円

1600万年～1400万年前の地質と化石を展示します。あわせて、クレパス®の生みの親である佐武林蔵氏のコレクションと日南町出身の画家、足羽俊夫氏の作品を展示します。

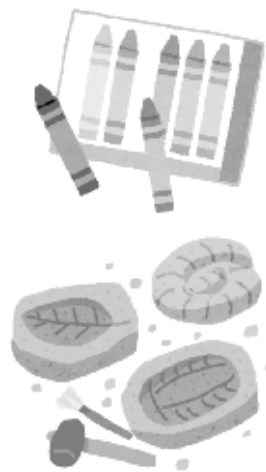

日南町美術館

としょかんのおはなし会

■日時 3月15日(日) 10:00から ■場所 図書館 こどものへや

ボランティアと職員が、読み聞かせや紙芝居などを行います。申込は不要です。参加者全員に100ポイント進呈します。たったもカードを持ってお越しください。

日南町図書館



日南町に新たな顔

しょうやま

生山ほたるさん

公認キャラクター就任!



先月号(令和8年2月号)でコラボキャンペーンの開始についてお知らせした、大人気ゲームの「駅メモ!」シリーズ。

今月号では、日南町の公認キャラクターとして「**日南町おでかけ応援係 係長**」に就任した生山ほたるさんについて、もう少し深掘りしてみましょう!

◆プロフィール

恋愛話や恋愛ソングが大好きなでんこ※。現代で再会した大親友のつむぎの恋を全力で応援するのが今の目標のよう。独自のおでかけ三箇条を掲げるなどしっかり者ですが、どんぐりに目がなく、究極のどんぐりを探している…というおちゃめな面もあるのだとか?

特技 どんぐり拾い

好きなもの 恋愛ソング・恋バナ

苦手なもの どんぐりから出てくる虫

誕生日 4月6日

※「でんこ」とは、「駅メモ!」シリーズに登場するキャラクターのことを言います。

※「駅メモ!」シリーズ公式より引用

◆おでかけ応援係とは?

「おでかけ」という言葉は実は多くの意味を持っています。買い物や通院といった日常的なものから観光や宿泊といった非日常的なものまで、さまざまな「おでかけ」を応援してくれるマルチな活躍を期待してこの肩書が命名されました。

2月13日(金)に行われた生山ほたるさんの「公認キャラクター着任セレモニー」の様子は、次回4月号のまちの話題でお知らせ予定です!

【問合せ】 役場地域づくり推進課

TEL : 82-1115



1/9

新年を迎える グラウンドゴルフ初打ち



雪に包まれた日南邑ドームで、恒例のグラウンドゴルフ新春初打ちが行われました。大会は日南邑ドーム管理運営委員会が主催し、3月13日まで毎週金曜日に試合が行われます。この日は約40人が参加し、長澤均会長（花口）の挨拶の後、町長と議長が応援の言葉を述べました。浅川三郎さん（下石見）の音頭でお神酒による乾杯が行われ、新年の健康と健闘を祈願。和やかな雰囲気の中、参加者はそれぞれのコースに分かれ、元気よくプレーを楽しみました。

1/5

新ラッピングお披露目 巡回バス



生山・霞地区を巡回する「たったもバス」が、新ラッピングを纏い運行を開始しました。障がいのある方のアート作品を採用し、「日南の四季とオッサンショウオ」をテーマに、トマトやオロチ、紅葉、雪景色などを描いた、華やかで親しみやすいデザインです。制作を担当した（一社）FOOD CREATORS理事で日南町出身のデザイナー・石川誠規さんは、「アートを通じて社会と障がいのある方をつなぐ取り組みになれば」と話しています。

1/21

匠の技「白谷工房」 ディスカバー農山漁村の宝に



海外でも評価されている寄木細工の白谷工房が、「ディスカバー農山漁村の宝」に認定され、1月21日に役場庁舎で認定証授与式が行われました。白谷工房では、旧福栄小学校などの木材を再利用した作品づくりにも取り組み、地域資源を活かした新たな産業の創出や雇用の場として町を支えています。また、毎年開催される「白谷工房感謝祭」には町内外から多くの来場者が訪れ、交流人口の増加にも貢献しており、こうした取組が評価されました。

1/11

防災への決意新たに 日南町消防団出初式



災害や火災のない一年を願い、日南町消防団出初式が執り行われました。1月6日に発生した震度5弱の地震を受け、会場をさつきホールから役場交流ホールに変更して開催され、約80人が参列しました。式では、中村町長が「地震を契機に防災の重要性を改めて認識し、今後も防災・安全の確保に尽力いただきたい」と式辞を述べました。また、令和7年7月の行方不明者捜索に貢献した神戸上自衛消防団に対し、感謝状が贈呈されました。



1/27

藤島千歳さん スキー全国大会へ



日南中学校3年生の藤島千歳さん（上石見）が、1月中旬の中国大会で、クラシカル7位、フリー6位という輝かしい成績を収め、2月3日に長野県で開催された「第63回全国中学校スキー大会」に2年連続で出場を果たしました。

スキー環境の変化に屈することなく、「より速い選手から技術を学びたい」と先をを見据える藤島さんの情熱は、まさに町の誇りです。白銀の世界でさらなる高みを目指す藤島さんを町も応援しています。

1/25

澄んだ空気に気合響く 少林寺流空手の寒稽古



少林寺流空手道「錬守会」鳥取地区本部（本部長・舟越寛継さん（矢戸））が、今年も寒稽古を行いました。日野町文化センターに集まった約20人の門下生は、基本稽古の後、小・中学生による杉板割りや、中学生以上による瓦割りを披露し、日頃の鍛錬の成果を保護者や来賓に示しました。稽古の締めくくりにはランニングで河川敷へ移動し、日野川に膝上まで浸かって心身を引き締め、新年への決意を新たにしました。

1/29

文豪を偲んで 井上靖氏 野分の会 碑前祭



第2次世界大戦時に家族が福栄・太田地区に疎開していた文豪・井上靖氏を偲び、平成6年から毎年命日に合わせて行われている「井上靖 野分の会 碑前祭」が、今年も井上靖記念館（野分の館）を会場に開催されました。文学碑までの石段にも雪が積もっていましたが、最高齢の伊田美和子さん（神福）をはじめおよそ10人が文学碑の前に並び、全員で刻まれた文章を読みました。碑前には井上靖氏の好物「塩ぼたもち」が供えられました。

1/28

「日南」でつながる 日南町の雪を日南市へ



日南小学校の1年生が、今年も南国・宮崎の子どもたちへ「雪の贈り物」を届けました。凍える寒さの中、「雪の冷たさと柔らかさを伝えたい」と、小さな手で一生懸命に真っ白な雪を詰め込む姿は、冬の寒さを忘れさせるほど健気で温かな姿でした。

29日、宮崎県立くろしお小学校に届いた雪は、子どもたちの弾ける笑顔に。距離を超え、雪が両校の心を「ほかほか」と繋いだ、日南町からの心優しいプレゼントとなりました。

令和8年4月1日から 桜の苑の火葬場使用料が改定されます。

桜の苑（鳥取西部広域行政管理組合営）の使用料金が、令和8年4月1日から改定されることとなりました。利用者の皆さまにはご負担をおかけしますが、ご理解とご協力をお願いいたします。

（改定表：一部抜粋）

火葬対象区分			使用料（円）	
			改訂前	改訂後
死体	大人	1体	12,000	18,000
	小人	1体	7,000	10,500
死産児		1胎	4,000	6,000
改葬遺骸		1体	3,000	4,500

*「圏域内居住者」の料金を掲載しています。「圏域内居住者」とは、死亡時の住所が米子市、日吉津村、大山町、南部町、伯耆町、日南町、日野町、江府町のいずれかであった方です。

このほかの区分や使用料についてなど、詳しくは鳥取県西部広域行政管理組合施設管理課（TEL：0859-29-5124）、又は桜の苑（TEL：0859-35-3344）までお問い合わせください。また鳥取県西部広域行政管理組合ホームページでもご確認いただけます。（<https://www.tottori-seibukoiki.jp/2198.htm>）



リサイクルプラザ 「不燃物処理手数料」が改定されます。

鳥取県西部広域行政管理組合リサイクルプラザへ不燃物を搬入する際の処理手数料を、3年間かけて段階的に引き上げます。

リサイクルプラザの処理手数料は長期間据え置いてきましたが、人口減少やリサイクル意識の高まりにより、ごみ搬入量が減少する一方で、近年の物価上昇などにより、施設運営費用が増加していることから、持続可能な施設運営と受益者負担の適正化を図るため、今回の改定を行うこととしました。

なお、改定による急激な負担増を抑えるため、3年間での段階的な引き上げを行います。皆様のご理解とご協力をお願いいたします。

○不燃物処理手数料10キログラム当たり

適用開始日	手数料
現行	178円
R8.4.1～	280円
R9.4.1～	380円
R10.4.1～	480円

【問合せ】 鳥取県西部広域行政管理組合 リサイクルプラザ TEL：0859-68-4071



～ 20年の連携成果を土台に、未来を切り拓く～

申込
不要

参加
無料

鳥取大学 × 日南町

連携 20 周年記念シンポジウム

2006年の連携協定締結から20年。日南町と鳥取大学は、教育・研究や地域課題の解決にともに取り組み、着実に歩みを重ねてきました。本シンポジウムでは、その大きな節目にあたり、これまでの成果を振り返るとともに、人口減少社会を前提としたこれからの地域の姿や大学とともに描く持続可能な日南町の未来を考える機会とします。

日時

2026年 3月12日(木)

(開場 13:30)

- ・ 第一部 / 14:00～15:30
- ・ 第二部 / 15:30～17:00

会場

日南町役場交流ホール

〒689-5292 鳥取県日野郡日南町霞 800

- ☞ 申し込みは不要で、どなたでも無料でご参加いただけます。
- ☞ 駐車場は、日南町役場前（町総合文化センター前）駐車場をご利用ください。
- ☞ 駐車場内での事故・トラブルについて、主催者は一切の責任を負いかねます。



共催：日南町・鳥取大学

第一部（講演）

▶ 産官学連携による 新しい時代のまちづくり

講師：片山 善博（かたやま よしひろ）氏（元鳥取県知事・元総務大臣）

人口減少を前提とした社会において、自治体はこれまでの発想を転換し、地域資源を活かしたウェルビーイング（幸福度の向上）のまちづくりを実現していく必要があります。

大学との連携が地域やまちづくりにもたらす価値や活力創造について、全国的な視点からご講演いただきます。



第二部（パネルディスカッション）

▶ 人口減少時代における 産官学連携と地域の未来

第二部では、鳥取大学地域未来共創センター（愛称：Tottori uniQ）との連携のもと、日南町を実証フィールドとした「住む・動く・働く」といった新たな大学連携をキーワードに、地域課題の解決に向けた伴走型研究や実践的な取組を展望し、大学連携を「支援」ではなく、「共創」として捉え、これからのまちづくりのあり方を皆さんと一緒に描きます。

【主な登壇予定者】



▶ 日南町長 中村 英明



▶ 鳥取大学地域未来共創センター
副センター長 清水 克彦 教授

▶ 林 喜久治 氏（元鳥取大学副学長・理事）

▶ 木原 奈穂子 氏（鳥取大学農学部准教授）

▶ 木村 実次 氏（日南町森林組合組合長）

▶ 稲田 茂 氏（日野高校魅力向上コーディネーター）

問合せ：日南町まち未来創造課 ☎0859-82-1110



ネット通販、SNSの広告からの注文は要注意！ ～有名メーカー品のはずが「粗悪品」が届いた～

【事例】

SNSの広告に「国産有名メーカーの3万円する鉄のフライパンが特別価格6千円で買える」とあり、職人の手で丁寧に作った大変良い商品との動画もあったので注文しました。クレジットカードで支払い、4日後に商品が海外経由で届きましたが、広告で見た商品とは全く違う商品で粗悪品。ショップの連絡先はメールしかありません。返金や返品はどうしたらいいの？



【アドバイス】

- ・SNSの広告から商品を注文したところ、ブランド品を模倣した商品や広告の商品とは異なる粗悪品が届いたとの相談が後を絶ちません。
- ・WEBサイトの会社概要（特定商取引法に基づく表記）や解約条件等は必ず注文前に確認！「価格が不自然に安い」「日本語が不自然」「事業者の連絡先が無い」場合は注文するのはやめましょう。
- ・基本的に返金・返品は、ショップと話し合う必要があります。ショップへ返金・返品の手続きをメールで行い、その上で、クレジットカード会社にすぐに相談しましょう。請求の扱いはカード会社の判断となります。



保木本 尚子相談員



*** 不安な時は、まずは消費生活相談窓口をご利用ください。**

日南町消費生活相談窓口（役場住民課） TEL：82-1112（月～金 8:15から17:00）

消費者ホットライン（局番なし）188 ※お近くの相談窓口を案内します

出荷者協だより vol.23

このコーナーでは、道の駅にちなん出荷者協議会の活動をご紹介します。
今回は、道の駅にちなん日野川の郷・週末の人気商品をご紹介します。



伯耆町の岸本駅近くにある「手作りパンの店 幸ふくろう」さんのパンを、毎週土、日曜日と祝祭日に、日野川の郷で販売をしています。

ドライブや観光で立寄った方にはもちろんですが、地元ファンも多く、入荷する日の昼ごろには幸ふくろうさんのパンを買いに多くの方が来店されるほどです。

特に人気が高いのが、「オッサンショウオ」と名前の付いたレーズンパン。並べた両手より大きなサイズで、インパクトのあるパンですが、飽きの来ない素朴な味わいで、毎週末の楽しみにされているお客様も少なくありません。

その他10種類以上のパンが並び、早い日には当日中にすべてなくなっています。まだ、食べたことが無い！という方はぜひ、週末に日野川の郷へお出かけください。

幸ふくろうさんの美味しいパンをぜひどうぞ！

出荷者募集中！



道の駅にちなん出荷者協議会では、道の駅にちなん日野川の郷の直売所に出荷していただける方を募集しています。野菜だけではなく、加工品・工芸品なども出荷できます。興味のある方はお気軽にお問い合わせください。

【入会申込・問合せ】 道の駅にちなん日野川の郷 TEL：82-1707 役場農林課 TEL：82-1114



西部消防局からのお知らせ

【令和8年3月1日より林野火災注意報、林野火災警報の運用開始】

昨年の岩手県大船渡市での大規模な林野火災を受け、西部消防局管内において林野火災が発生しやすい一定の気象状況となった場合に、消防局長は該当する市町村に林野火災注意報または林野火災警報を発令し、屋外における火の取り扱いなどの注意喚起や制限をおこないます。発令基準等の詳細については西部消防局のホームページをご確認下さい。

【住宅における電気火災に注意】

近年、電気器具類を発火源とする住宅火災の件数が増加しています。火災を防ぐために、以下の点にご注意ください。

①リチウムイオン電池の取扱いに注意！

電気器具類に使用されているリチウムイオン電池（バッテリー）は、取扱いを誤ると発火の恐れがありますので、以下の点に注意してください。

- ・強い衝撃を与えない、水に濡らさない
- ・異常（電池の膨張、発熱など）があった場合は使用を中止する
- ・熱くなる場所に放置しない

②地震などによる火災を防ぐ「感震ブレーカー」の設置を！

地震などの際に発生する通電火災（停電から復旧する際に発生する火災）を未然に防ぐためには、地震の揺れを感知して電気を遮断する感電ブレーカーの設置が有効です。分電盤タイプ、コンセントタイプ、簡易タイプなど、様々な種類がありますので、ご家庭に合ったタイプを選び、設置を検討しましょう。



住宅防火に関する映像資料
(総務省消防庁)

問合せ 鳥取県西部広域行政管理組合消防局 予防課 TEL 0859-35-1954 FAX 0859-35-1961

林野火災、草火災に注意しましょう

近年、気候の変動により大規模な林野火災や草火災が多発する傾向にあります。

日南町では3月から5月に特に林野火災や草火災の危険が高まります。

この時期は空気が乾燥し、強い風が吹き、落ち葉や枯れ草が多い自然条件の中で、行楽や山菜採りのため山林に入る人が増加するほか、農業のための枯草焼きなどが延焼することも原因となっています。

林野火災、草火災を予防するには一人ひとりが防火意識を高めることが大切です。

- ・ 枯草等があり、火災が起こりやすい場所ではたき火をしないこと
- ・ たき火をするときには消火の準備をしておくこと
- ・ たき火は一人で行わず、緊急時にすぐ通報できるよう携帯電話などを携行すること
- ・ たき火など火気の使用中はその場を離れず、使用後は完全に消火すること
- ・ 強風時や乾燥時にはたき火や火入れをしないこと
- ・ 火入れを行う際には許可を受ける



- こと
- ・ 火災と紛らわしい煙や火炎を発生する恐れがある行為は消防署に届け出ること
- ・ 喫煙は、安全な場所で行い、吸い殻は必ず消すとともに投げ捨てしないこと

野山が新緑につつまれるまでは特に厳重な注意をお願いします。

【問合せ】役場 総務課 82-1111



地震で家が壊れていませんか？

令和8年1月6日に発生した島根県東部地震で住宅に被害を受けた皆さまの相談窓口を設置しています。

事業の目的

自然災害により住宅に著しい被害を受けたものに対して助成を行うことにより、町が活力を失うことなく力強い復興をすることを促進し、地域の維持と再生を図ります。

○対象となる被害

- ・居住実態のある住宅
- ・住宅に重大な被害を及ぼすおそれのある擁壁等

×対象とならない被害

- ・居住実態のない住宅（空き家）
- ・倉庫・蔵
- ・墓地・墓石

支援内容

- ・被災者住宅再建等支援金（被害を受けた住宅を修繕する場合に対象となります。）

再建の方法	世帯人数	被害の程度（被害認定の基準）			
		全壊 (50%) 以上	大規模半壊 (40%以上50%未満)	中規模半壊 (20%以上40%未満)	一部損壊（準半壊） (10%以上)
住宅の 建設・購入	複数	300万円	250万円	100万円	30万円
	単身	225万円	187.5万円	75万円	
住宅の 補修	複数	200万円	150万円	上限100万円	上限30万円
	単身	150万円	112.5万円	上限75万円	

擁壁等の補修	補修に要する費用の2/3（上限100万円）
--------	-----------------------

- ・被災者住宅修繕促進支援金（被害を受けた住宅の修繕の有無に関係なく対象となります。）

被害の程度	
一部損壊	
5%以上10%未満	5%未満
5万円	2万円

※被害の程度が10%未満の場合は、写真による自己判定方式での申請ができます。

一例

開口部の隅のわずかなひび割れ



外壁のわずかなひび割れ



屋根瓦のズレ、損壊または落下



※詳しくは役場総務課までお尋ねください。

【問合せ】 役場総務課 電話：82-1111



募集 公共職業訓練の受講生募集

ポリテクセンター米子では、求職者を対象にものづくりの技能・技術・専門知識を身につける訓練を行っています。初心者も基礎から学べるので安心です。また、就職支援のシステムも充実しています。手に職をつけたい、自分に足りないところを身につけスキルアップしたい方におすすめの訓練です。

《5月入所生（離職者対象）募集》

①産業技術科

- 定員 12名
- 訓練期間 5月8日（金）～11月27日（金）

②ビル管理技術科

- 定員 12名
- 訓練期間 5月8日（金）～11月27日（金）

③CAD・NC技術科

- 定員 15名
- 訓練期間 5月8日（金）～10月30日（金）

①～③共通

- 募集期間 3月10日（火）～4月10日（金）
- 見学会 3月10日（火）・3月24日（火）
- 体験会 4月7日（火）
- 入所資格 求職中の方

（電気設備施工科はおおむね55歳未満の方）

- 受講料 無料（テキスト代等の実費は自己負担）
- 参考

雇用保険受給資格者で一定の要件を満たす方は、訓練最終日まで受給期間が延長されます。雇用保険受給資格者以外の方も一定の要件を満たせば、職業訓練受講給付金を受給しながら受講できます。詳しくはハローワークにお問い合わせください。

☑ 最寄りのハローワーク

（ハローワーク根雨 TEL：72-0065）

☑ ポリテクセンター米子

訓練課 TEL：0859-27-5115

募集 第2回（令和8年度）因伯ねりんピック 出場者募集

スポーツや文化活動をとおして、県内の高齢者同士の交流の輪を広め、健康と仲間づくり、生きがいづくりを促進すると共に、第38回全国健康福祉祭埼玉大会（ねりんピック彩の国さいたま2026）の選手選考会を兼ねて開催します。

- 応募条件：鳥取県在住の60歳以上の方
- 競技：卓球、テニス、ソフトテニス、ソフトボール、ゲートボール、パタンク、ゴルフ、グラウンド・ゴルフ、弓道、ボウリング、囲碁、将棋、健康マージャン、ラダーゲッター

☑ 主に5月上・中旬頃に種目ごとに開催
☑ 県中部地区を中心に開催

☑ 所定の参加申し込み用紙に記入し、下記の問い合わせ先へFAXまたは郵送でお申し込みください。申込用紙は市町村、市町村社会福祉協議会、公民館、図書館等にあります。

※締切：4月15日（水）

☑ 社会福祉法人鳥取県社会福祉協議会
因伯ねりんピック担当

〒689-0201 鳥取市伏野1729-5

TEL：0857-59-6338

募集 国税専門官募集

国税庁では、国税専門官を募集しています。

●受験資格

- (1)平成8年4月2日から平成17年4月1日までに生まれた者
- (2)平成17年4月2日以降に生まれた者で、以下に該当する者
 - ①大学（短期大学を除く。以下同じ。）を卒業した者及び令和9年3月までに大学を卒業する見込みの者
 - ②人事院が①に掲げる者と同等の資格があると認める者

●採用予定者数 人事院ホームページに掲載します。

●試験の程度 大学卒業程度

●受験申込方法 インターネットで申込み

<https://www.jinji-shiken.go.jp/juken.html>

●申込受付期限 3月23日（月）

●試験日程

【第1次試験】

試験日：5月24日（日）

試験地：広島国税局管内では、松江市・岡山市・広島市

試験種目：基礎能力試験、専門試験

合格者発表日：6月16日（火）

【第2次試験】

試験日：6月22日（月）～7月9日（金）のうち指定する日時

試験地：広島国税局管内では、広島市

試験種目：人物試験、身体検査

合格者発表日：8月12日（水）

☑ 広島国税局人事第二課試験研修係

TEL：082-221-9211 内線3635・3743

米子税務署総務課 TEL：0859-32-4121

募集 海上保安官等採用試験

海上保安庁では、海上保安官採用試験及び海上保安学校学生採用試験（特別）を実施します。

●海上保安官採用試験（令和9年4月入校）

受付期間：2月19日（木）～3月23日（月）

※インターネット

第1次試験日：5月24日（日）

●海上保安学校学生採用試験（特別）（令和8年10月入校）

受付期間：3月2日（月）～3月23日（月）

※インターネット

第1次試験日：5月10日（日）

※詳細は人事院採用情報NAVIを

ご覧ください。



お知らせ スマホで国民年金の電子申請ができます

スマホからマイナポータルにアクセスすることで、窓口足運ばなくても簡単な操作で国民年金の一部手続きが行えます。24時間365日申請できるので、窓口の営業状況に左右されません。また、申請した手続きの処理状況や申請結果もスマホでいつでもどこでも確認できます。対象となる手続きは以下の通りです。

- ① 国民年金（第1号被保険者）加入の届出
- ② 国民年金保険料 免除・納付猶予の申請
- ③ 国民年金保険料 学生納付特例の申請
- ④ 国民年金付加保険料納付申出（辞退）の申出
- ⑤ 国民年金付加保険料該当（非該当）の届出
- ⑥ 国民年金保険料の産前産後免除の届出

☑ 年金加入者ダイヤル

TEL：0570-003-004



広報文芸

自由律俳句

おおくさの会編集室選

何れは看ると言い残した娘の帰途を見送る 茶屋 藤原 寿郎

義母の歳まで生きておまけの人生となる 茶屋 長谷川由美子

春野菜のカタログ届く外は雪 宝谷 長尾 智恵

小さくても家の大根一人暮らしの支え 生山 渡辺 圭子

小雨の傘の中考えごとが歩いていく 茶屋 小林 道子

年老いて都会に出ますと空家また一軒 神戸上 柴田 篤子

短歌

北風に凜と向かいて枝垂れ梅 雪を衣に春待ち蓄

性格の不一致なるは妻のこと 六十余年共に暮らせり

ドームにて親子じじばば交流の 熱気あふれるグラウンドゴルフ

春風を皆が望みし弥生かな 静かに佇む路傍の水仙

厳寒に地表は吹雪天は青 異様な現まさかの世界

右を向き左を向いたら忘れたよ さつきは何をしようとしてた

広報にちなんでは、みなさんから投稿のあった俳句・短歌・川柳をご紹介しています。個人での投稿もできますので、お気軽に送付ください。

俳句

駄句駄句会編集室

出初なりしぶきに映える虹つかむ 萩原 岡本 健三

稜線の背より燃えたつ寒夕焼 宮内 木村萬佐子

避難所の人情ぬくし冬地震 宮内 田邊登志美

去年今年心新たに誓いけり 宮内 船越 裕子

午の春こころ豊かに人生百年 矢戸 和田 淑子

記念樹に初雪かかりみごととなり 神戸上 笹間 玲子

ドカ雪の音なく積もりて襖しむ 菅沢 秦 節

「国宝」や深い愛しさねこやなぎ 下石見 矢田貝 元

湯河 山田 司郎

下石見 浅川 三郎

下石見 浅川 三郎

上石見 福田 輝之

上石見 福田 輝之

下石見 佐伯みすず



「手話教室のお知らせ」

手の動きや顔の表情で意思を伝える手話。鳥取県では手話言語条例制定後、手話を見かける機会が増えています。日南町手話サークルでは、1ヶ月に2回のペースで基本的な手話の学習会を開催しています。手話に興味をお持ちの方は、一緒に手話を学んでみませんか。

3月の日程

3月はお休みします。



「金」



「銀」



「銅」



「メダル」

指先を上にした人差し指と親指で丸い形を作り胸の前に置く

右手の人差し指を唇に沿って左から右へ移動させ開いて立てた左手、手のひらに右手の人差し指と中指を曲げた指先をつける

人差し指を「い」の口の歯を指さして右から左方向へ動かす

右手の人差し指と親指の2指で作った輪をユラユラ揺らしながら上に上げる

※「手話表現には、色々な表現方法があります。」

1, 2, 3で表現する場合があります。



広告募集「広報にちなん」に広告を掲載しませんか？

日南町では、町民のみなさんの暮らしに役立つ情報の提供や町内事業者等の振興を図るため、「広報にちなん」に掲載する有料広告を募集します。

「広報にちなん」は、日南町内の約1,800世帯に配布しており、町内の多くの方が目にする媒体です。この「広報にちなん」を活用して、企業や商品のPRをしてみませんか？

広告枠 1枠:縦65mm×横90mm
2枠:縦65mm×横185mm
掲載料 各号1枠あたり
町内事業者:3,000円
町外事業者:5,000円

【問合せ・申込み】役場まち未来創造課 TEL:82-1110

ミラノ・コレティナ冬季五輪が開幕し、3月にはワールドベースボールクラシック、6月からはサッカーワールドカップが北米3か国共催で開催されます。また、9月には愛知県でアジア大会も行われ、まさに2026年は「スポーツ・スーパイヤール」と呼べる年です。私もスポーツ番組が大好きで、選手たちが挑戦する姿には心を打たれます。スポーツには勝敗が伴いますが、結果だけではなく、その背後にある選手や家族、関係者の並々ならぬ努力や思いを知ると、勝敗を超えて感動を禁じ得ません。

町内では、日南中学校3年生の藤島千歳さんが、1月中旬に行われたスキー中国大会で素晴らしい成績を収めました。そして、2月3日に長野県で開催された「第63回全国中学校スキー大会」に2年連続で出場。技術向上を目指して日々努力を続ける藤島さんの姿勢に心から敬意を表します。

選手たちの挑戦に、私たちも全力で応援のエールを送りましょう。

日南町長 中村英明



編集後記

足羽さんと青戸さんは、昔からの陸上競技仲間、先輩後輩。2人で立ち上げた「にちなんスポーツクラブ」に、地域おこし協力隊の藤井さんが新たに加わり、大人から子どもまで、自分に合ったやり方で体を動かす楽しさを伝えてくれます。

表紙の撮影時は、eスポーツなどを体験するイベント。大人も子どもも楽しそうだったのは、スポーツクラブの3人が自ら楽しく活動されているからです。

まち未来創造課 広報担当者



人の動き (敬称略)

お悔やみ申し上げます

氏名	年齢	住所
坪倉 正 嘉	82歳	生 山
榎尾 汎 躬	92歳	湯 河
絹谷 明 子	84歳	三 栄
山 浦 ツタエ	99歳	湯 河
川 西 智恵子	94歳	福万来
塔 内 豊 子	73歳	神 福

(令和8年1月11日～令和8年2月10日受付分)

可燃ごみ減量チャレンジ

R7.12月の可燃ごみ量は、
1人1日あたり、**523g**でした！

目標値まで、あと**49g**減量！

下半期(10～3月)の目標値は1人1日あたり474g以下です。



■世帯 1,778(-7)	■人口 3,711(-20)
■男 1,770(-10)	■女 1,941(-10)
■自然動態	■社会動態
出生 1(-1)	転入等 4(+1)
死亡 13(+2)	転出等 12(+7)

外国人を含めた世帯数と人口を掲載しています。
令和8年1月末日現在



食べるの
大好き！



こだに しゅうた
小谷 柗太さん【上石見】
令和6年11月27日生まれ
(父) 峻慈さん (母) 美佳さん

おうちではお兄ちゃんたちの動きをじっくり観察し、同じことをしようと後を追っています。ご飯も遊びも輪に入りたくてアピールする姿が見られます。

食べることが大好きで、小柄ながら本当によく食べ、「まんま」と声を出し、スプーンやフォークを持って意欲的です。おなかが満たされると気持ちも落ち着き、また元気に遊びに向かいます。

「いっぱい食べていっぱい遊んで元気に大きく育ってね」とご両親。

音楽
大好き！



いなた さくら
稲田 桜蘭さん【生山】
令和6年12月29日生まれ
(父) 和正さん (母) 明梨さん

おうちでは、お姉ちゃんのおもちゃに興味津々で、気になるとつい手に取って遊んでしまい、怒られてしまうこともあります。それでもめげずに楽しそうです。

音楽が聞こえてくると、音に合わせて体を揺らしたり、お尻を振ったりしながら、笑顔いっぱい元気なダンスを楽しんでいます。毎日がにぎやかです。

「いつも笑顔の桜蘭ちゃん、ニコニコ笑顔を大切に、すくすく元気に育ってね」とご両親。

不定期Cafe 開催！

2回目の予定は…

3月14日(土)

場所：福栄地域振興センター

この日は、福栄で毎月第2土曜日に開催している「お話会」にあわせてオープンします。

詳しくは、不定期CaféのInstagramをご覧ください！



NICHI.NICHINO

まちを温かく元気にするため、立ち上がった、「シン青年団」。

その活動のひとつとして、人のつどう場所となるためカフェをオープンしました。

開店は不定期ですが、SNS等でお知らせします。

1回目は2月21日(土)、生山駅無料休憩所クローバを間借りして、日南町産野菜を使ったスープや、トーストを提供しました。